Geleceğin hekimleri beyaz önlük giyip yemin ettiler

Töreninde sonunda öğrenciler yemin ettiler.

■ Hitit Üniversitesi Tıp Fakültesi'nde bu yıl eğitime başlayan birinci sınıf öğrencileri İkbalkent Kampüsü Spor Salonu'nda yapılan törende beyaz önlük giyip yemin ettiler.

* HABERİ 2'DE

Yerine Millet Bahçesi yapılacak olan eski stadyumun yıkımına dün başlandı.

Stadyumun yıkımına başlandı

Çorum'a uzun yıllardır hizmet eden stadyumun yıkım çalışmalarına dün başlandı. * HABERİ 4'DE

ÇORUM
Hakimiyet
www.corumhakimiyet.net
20 EYLÜL 2022 SALI | Günlük Siyasi Gazete | Fiyatı : 1,25 TL

OKURLARIMIZA DUYURU

Email adresimiz değişmiştir. Gazetemize aşağıdaki yeni email adresimizden ulaşabilirsiniz...

corumhakimiyet19@gmail.com

'Şehitlerimiz ve gazilerimiz sonsuza dek gönüllerimizde yaşayacak'

■ 19 Eylül Gaziler Günü, Çorum Valiliği tarafından düzenlenen törenle kutlandı. Törende günün anlam ve önemine binaen konuşma yapan Aile ve Sosyal Hizmetler İl Müdürü Yahya Çoban, "Şehitlerimiz ve gazilerimiz, birlik ve beraberliğimizin, vatan sevgimizin, özgürlük ve bağımsızlığımızın temsilcileri olarak sonsuza dek gönüllerimizde yaşayacaktır" dedi.

* HABERİ 3'DE

Yahya Çoban

Vali Mustafa Çiftçi, Şehitlik Anıtı'na çelenk sundu.

Aleyna Tilki'nin konseri iptal edildi

Son LGBTİ twiti bardağı taşırdı

■ Aleyna Tilki'nin LGBTİ ile ilgili yapmış olduğu paylaşım bardağı taşıran son damla oldu. Osmancık Belediye Başkanı Ahmet Gelgör, pirinç festivalinde sahne alacak olan Aleyna Tilki'nin konserini iptal ettiklerini açıkladı.

Ahmet Gelgör

* HABERİ 4'DE

Gaziler ve şehit aileleri kahvaltıda buluştu

* HABERİ 3'DE

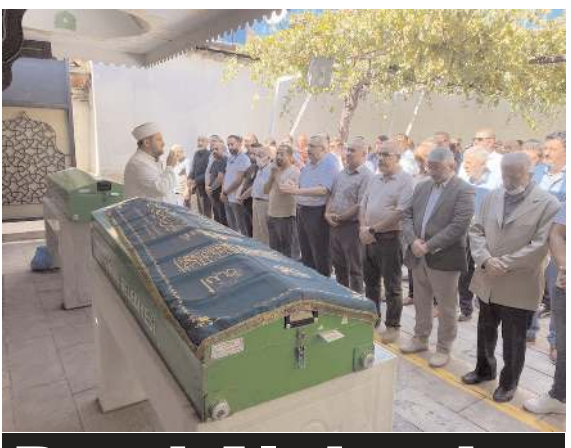

AK Parti'de hedef; 2023

■ AK Parti Çorum Teşkilatları, 2023 seçimleri öncesi sahaya inerek parti çalışmalarına hız verdi. AK Parti Çorum İl Başkanlığı tarafından düzenlenen İl Divan Toplantısı, Oğuzlar ilçesinde gerçekleştirildi.

* HABERİ 6'DA

AK Parti Çorum İl Başkanlığı tarafından düzenlenen İl Divan Toplantısı, Oğuzlar ilçesinde gerçekleştirildi.

Yangın, Ahacık Köyü Karabalçık mevkisinde meydana geldi.

Bayat'ta orman yangını

■ Bayat'ın Ahacık Köyü'nün Karabalçık mevkinde orman yangını meydana geldi. Yangın, ekiplerin müdahalesiyle kontrol altına alındı.

* HABERİ 5'DE

Rumi Altıkardeş vefat etti

Bahri Altıkardeş, Fahri Altıkardeş, Ebu Bekir Sıddık Türker'in kayınpederi Aşağı Sanayi esnaflarından Rumi Altıkardeş (82) vefat etti.

Merhumun cenazesi, önceki gün Ulu Camii'nde öğle namazından sonra kılınan cenaze namazının ardından Çiftlik Mezarlığı'nda dualarla defnedildi.

Hakimiyet, merhuma Allah'tan rahmet, ailesi ve tüm sevenlerine başsağlığı diler.

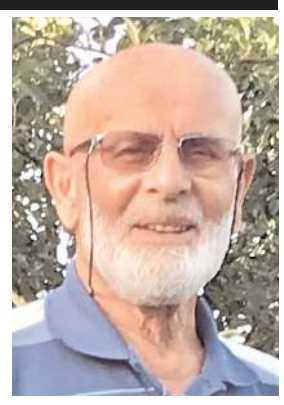
Rumi Altıkardeş

Otomobiller çarpıştı: 4 yaralı, 1 ölü

■ Osmancık'ta iki otomobilin çarpıştığı trafik kazasında yaralanan 5 kişiden biri hastanede yaşamını yitirdi.

* HABERİ 4'DE

Osmancık'ta 5 kişinin yaralandığı kazada sürücülerden biri hastanede yaşamını yitirdi.

Stajını tamamlayan avukatlar için Çorum Barosu'nda tören düzenlendi.

3 avukat adayı cübbe giydi

■ Avukatlık stajını tamamlayan 3 avukat adayı, Çorum Barosu'nda düzenlenen törenlerle cübbe giydi.

* HABERİ 5'DE

Hitit Üniversitesi Tıp Fakültesinde 2022-2023 akademik yılında 134 birinci sınıf öğrencisi eğitime başladı.

Geleceğin hekimleri beyaz önlük giyip yemin ettiler

Rektör Prof. Dr. Ali Osman Öztürk

Prof. Dr. Mesut Sezikli

Tıp Fakültesi birinci sınıf öğrencilerine beyaz önlüklerini protokol üyeleri ile hocaları giydirdi.

Tören HİTÜ İkbalkent Kampüsü Spor Salonu'nda yapıldı.

Program saygı duruşunda bulunulması ve İstiklal Marşı'nın okunmasıyla başladı.

FATİH AKBAŞ

Hitit Üniversitesi Tıp Fakültesi'nde bu yıl eğitime başlayan birinci sınıf öğrencileri için 'Beyaz Önlük Giyme ve Öğrenci Yemin Töreni' yapıldı.

HİTÜ İkbalkent Kampüsü Spor Salonu'nda gerçekleştirilen tören saygı duruşunda bulunulması ve İstiklal Marşı'nın okunmasıyla başladı.

Tıp Fakültesi Dekanı Prof. Dr. Mesut Sezikli yaptığı konuşmada 2006 yılında açılan Tıp Fakültesi'nin ilk olarak Gazi Üniversitesi bünyesinde eğitime başladığını ve 2017 yılından itibaren ise Hitit Üniversitesi'nde öğrenci alımına başladığını belirterek gelinen süreçte ise 6. sınıf olan intörn doktorların 2022-2023 akademik yılında mezun olacaklarını söyledi.

Prof. Dr. Mesut Sezikli, Hitit Üniversitesi Erol Olçok Eğitim ve Araştırma Hastanesi karşısında Güney Kampüs içinde inşa edilecek olan Morfoloji binasında en kısa süre eğitime başlamayı hedeflediklerini belirtti.

Tıp Fakültesinde 134 birinci sınıf öğrencinin 2022-2023 akademik yılında eğitime başladıklarını ifade eden Sezikli, "Şu an toplam 796 öğrencimiz bulunuyor. Bunların 338'i Tıp Fakültesi Kampüsünde diğerleri ise hastane tarafında eğitimlerine devam edecekler" dedi.

Sezikli, Rektör Prof. Dr. Ali Osman Öztürk'e şimdiye kadar verdiği desteklerden dolayı teşekkür ederek sözlerini tamamladı.

Hitit Üniversitesi Rektörü Prof. Dr. Ali Osman Öztürk ise konuşmasında Çorum'un ihracatı ile bölgede öne çıkmış bir şehir olduğunu ifade ederek, "Çorum'un Türkiye Cumhuriyeti'ne geçen yıl ihracatta 2,6 milyar dolarlık bir katkısı oldu. İmalatı ile ihracatı ile çok öne çıkan bir şehir. Biz Hitit Üniversitesi olarak makine imalat teknolojileri alanında YÖK nezdinde ihtisaslaşan tek genç üniversite olarak bu yolda ülkemize savunma sağlık ve gıda teknolojilerinde şehrimizin sanayicimizin imalatçımızın bu potansiyelini ülkemizin geleceğine gençlerimizle beraber taşımak adına bir misyon üstlendik ve gururla söyleyebilirim ki üç yıl içerisinde hem alt yapı hem de planlamalar anlamında müthiş çalışmalar yaptık. İnşallah pek yakında bunlarında dönüşünü alacağız. Hitit Üniversitesi üçüncü nesil üniversite olarak artık üretime Türkiye'nin istihdamına geleceğine ithal ikamesine yani dışa bağımlı olduğumuz ürünlerden kurtarmak üzere misyon üstelemiş bir üniversite olduğu için artık üniversite atmosferi burada daha çok üretim ve geliştirme üzerine olacaktır. Üniversitemizin bu yolda attığı adımları sizlerle zaman içinde gururla paylaşacağız. Öğrencilerimizde bu yolculuğun bir parçasıdır. Geçen yıl öğrencilerimiz 57 adet TÜBİTAK projesinin ortağı oldular. Tıp Fakültesi'nden ise 6 öğrenci grubu 6 projede TÜBİTAK'ta bizleri temsil etti. Yani siz beyaz önlük giyerek sadece sağlık alanında hekim değil Türkiye'nin geleceğine katkı sunacak araştırmalara geliştirmelere imzalarınızı atacaksınız" ifadelerini kullandı.

Töreninde sonunda öğrenciler yemin ettiler.

'TUS EĞİTİMİ VEREBİLECEK DURUMA GELDİK'

Tıp Fakültesi'nin kendi jenerasyonu itibarıyla gıpta edilecek bir konumda olduğunu dile getiren Prof. Dr. Öztürk, "14 profesör, 44 doçent, 53 doktor öğretim üyesi, 142 araştırma görevlisi ile çevre illerdeki tıp fakültelerine göre en donanımlı fakültelerden birisiyiz. Tıp Fakültemizin önümüzdeki yıllarda daha güzel çalışmalara imza attığını göreceğimizi umuyorum. Türkiye'de sadece üç merkezde yer alan Diyabetik Ayak Kliniğinin bir tanesi burada bulunuyor. Aynı şekilde Kardiyak Rehabilitasyon Merkezimiz var ki oda sadece kapasitesi ile değil özellikleri ile bölgede çok önemli bir yere sahip. Organ nakli dışında her türlü cerrahi müdahalenin yapılabileceği alt yapımız var. Kırım Kongo Kanamalı Ateşi Hastalığı konusunda da Türkiye'de önde gelen çalışmaları bizler yapıyoruz. Sadece Türkiye'de değil uluslararası alanda da ciddi işbirlikleri içindeyiz. Tıp Fakültemizde sadece temel eğitim değil 19 ana bilim dalında Tıpta Uzmanlık yani TUS eğitimi verebilecek duruma geldik" diye belirtti.

'ÖĞRENCİLERİMİZİN BARINMA SORUNU YOK'

Çorum'un öğrenci dostu bir şehir olduğunu ifade eden Rektör Öztürk, "TSO'ya, Çorum Belediyesi'ne üniversiteye sağladıkları katkılardan dolayı teşekkür ediyorum. Çorum Belediyesi yurtların olduğu bölgelere çamaşırhaneler kurdu. Hitit Üniversitesi öğrencileri artık bedelsiz olarak çamaşırlarını bu çamaşırhanelerde yıkatabilecekler. Belediye toplu ulaşımda öğrencilere abonman sistemini getirdi. Bu uygulamada öğrencilerimizi rahatlatacaktır. Çorum'da öğrencilerin barında sorunu yok. KYK yurtlarında yüzde 15'e yakın boş yerimiz var. Yurt yada barınma sorunumuz yok. Öğrencilerin en iyi şekilde yetişmesi için elimizden gelen gayreti göstereceğiz" dedi.

Rektör Öztürk, öğrencilere tavsiyelerde bulunarak sözlerini tamamladı.

Konuşmaların ardından Rektör Prof. Dr. Ali Osman Öztürk, üniversiteye katkılarından dolayı TSO Başkanı Çetin Başranhıncal'a teşekkür plaketi verdi.

Program Tıp Fakültesi birinci sınıf öğrencilerinin beyaz önlük giymeleri ve yemin etmelerinin ardından sona erdi.

Rektör Prof. Dr. Ali Osman Öztürk, üniversiteye katkılarından dolayı TSO Başkanı Çetin Başranhıncal'a teşekkür plaketi verdi.

Bu mutlu günlerinde aileleri de evlatlarının heyecanına ortak oldular.

‘Şehitlerimiz ve gazilerimiz sonsuza dek gönüllerimizde yaşayacak’

M.BURAK YALÇIN

19 Eylül Gaziler Günü, Çorum Valiliği tarafından düzenlenen törenle kutlandı. Törende günün anlam ve önemine binaen konuşma yapan Aile ve Sosyal Hizmetler İl Müdürü Yahya Çoban, “Şehitlerimiz ve gazilerimiz, birlik ve beraberliğimizin, vatan sevgimizin, özgürlük ve bağımsızlığımızın temsilcileri olarak sonsuza dek gönüllerimizde yaşayacaktır” dedi.

Gaziler Günü nedeniyle Çorum Şehitliği’nde tören düzenlendi.

Kur’an-ı Kerim okunan törende şehitlerimiz için dua edildi.

Vali Mustafa Çiftçi, Şehitlik Anıtı’na çelenk sundu.

Şehitlik’te düzenlenen törene Vali Mustafa Çiftçi, AK Parti Çorum Milletvekilleri Oğuzhan Kaya ile Erol Kavuncu, CHP Çorum Milletvekili Tufan Köse, Belediye Başkanı Halil İbrahim Aşgın, Cumhuriyet Başsavcısı Ahmet Bektaş, İl Jandarma Komutanı Albay İlhan Uzunoğlu, Hitit Üniversitesi Rektörü Prof. Dr. Ali Osman Öztürk, Emniyet Müdürü Mehmet Gülser, İl Genel Meclisi Başkanı Mehmet Bektaş, daire müdürleri, siyasi partilerin temsilcileri, Baro Başkanı Turan Kalıpcı, bazı daire müdürleri, şehit aileleri ve gaziler katıldı.

Programda Vali Mustafa Çiftçi, Belediye Başkanı Halil İbrahim Aşgın, Türkiye Muharip Gaziler Derneği Şube Başkanı Muharrem Gül, Türkiye Harp Malulü Gaziler Şehit Dul ve Yetimleri Derneği Şube Başkanı Galip Deniz, Şehit Aileleri ve Gaziler Derneği Başkanı Adem Mert Şehitlik Anıtı’na çelenk sundu.

İstiklal Marşı’nın okunması ve saygı duruşunda bulunulmasının ardındanda Aile ve Sosyal Hizmetler İl Müdürü Yahya Çoban günün anlam ve önemine binaen konuşma yaptı.

‘Şehitlerimiz ve gazilerimiz, birlik ve beraberliğimizin, vatan sevgimizin, özgürlük ve bağımsızlığımızın temsilcileri olarak sonsuza dek gönüllerimizde yaşayacaktır’ diyen Aile ve Sosyal Hizmetler İl Müdürü Yahya Çoban, şunları söyledi: “Milletimizi birbirine bağlayan değerler başında tarih sayfalarına altın harflerle yazılan ulvi kahramanlıklar, vatanımız ve ayyıldızlı bayrağımız uğruna ödediğimiz kan ve can bedeli gelir.

Bu kutsal vatan topraklarını ilelebet bağımsız kılabilmek, vatan ve bayrağımıza göz diyebilecek her türlü eli kırabilmek için şehitlerimiz ve gazilerimiz olmaya devam edecektir. Çünkü yaşadığımız bu coğrafyada cennet vatanımızı bölüp parçalamak, işgal etmek isteyen hain asla bitmez.”

Törenin ardından protokol üyeleri şehit kabirlerine karanfil bıraktı.

Kur’an-ı Kerim tilaveti ile devam eden tören Muharrem Biçer’in yaptığı duanın ardından sona erdi.

Yahya Çoban

19 Eylül Gaziler Günü nedeniyle gaziler ve şehit ailelerine kahvaltı verildi.

Gaziler ve şehit aileleri kahvaltıda buluştu

M.BURAK YALÇIN

Gaziler ve şehit aileleri 19 Eylül Gaziler Günü kapsamında Çorum Valiliği tarafından kahvaltı programında bir araya geldiler.

Dün Anitta Otel’de gerçekleşen kahvaltı programına Vali Mustafa Çiftçi, AK Parti Çorum Milletvekilleri Ahmet Sami Ceylan ile Oğuzhan Kaya, CHP Çorum Milletvekili Tufan Köse, Belediye Başkanı Halil İbrahim Aşgın, Cumhuriyet Başsavcısı Ahmet Bektaş, İl Jandarma Komutanı Albay İlhan Uzunoğlu, Hitit Üniversitesi Rektörü Prof. Dr. Ali Osman Öztürk, İl Genel Meclisi Başkanı Mehmet Bektaş, CHP İl Başkanı Mehmet Tahtasız, MHP İl Başkanı Agah Karapıçak, Baro Başkanı Turan Kalıpcı, Türkiye Muharip Gaziler Derneği Şube Başkanı Muharrem Gül, Türkiye Harp Malulü Gaziler Şehit Dul ve Yetimleri Derneği Şube Başkanı Galip Deniz, Şehit Aileleri ve Gaziler Derneği Başkanı Adem Mert, bazı daire müdürleri, şehit aileleri ve gaziler katıldı.

Programda konuşma yapan Belediye Başkanı Halil İbrahim Aşgın, Türk Milleti’nin tarih boyunca her zaman zalimin karşısında, mazlumun yanında olduğunu belirterek, “Bizim milletimizin karakterini bir cümle ile ifade edecek olursak ‘gazi’ diyelim yeter. Dinini, ırkını, milliyetini sormadan karşıdakinin kim olduğuna bakmadan, firavunların, nemrutların karşısında, tek başına da kalsa milletimiz mazlumun yanında, zalimin karşısında durmayı bildi. Buda milletimizin en önemli özelliklerinden bir tanesi oldu ve gazi bir millet olduk” dedi.

CHP Çorum Milletvekili Tufan Köse de 19 Eylül’ün Sakarya Meydan Muharebesi’nden sonra TBMM’de toplanarak Atatürk’e gazilik ünvanının verilmesinin yıl dönümü olduğunu hatırlatarak şunları söyledi: “Türk Milleti’nin en büyük hasletlerinden birisi kutsal değerleri uğruna seve seve canlarını vermeye hazır bir millet oluşudur. Bu topraklar şehitlerimizin ve gazilerimizin sayesinde vatan haline gelmiştir. Bu anlamda bize düşen görev Malazgirt’teki, Dumlupınar’daki, Çanakkele’deki, Sakarya’daki mücadeleyi bizden sonrası genç nesillerimize anlatmaktır. Anlatırken de başta Atatürk olmak üzere hiçbir büyüğünü, değerini ihmal etmekten anlatmak.”

AK Parti Çorum Milletvekili Oğuzhan Kaya ise Sakarya Meydan Muhaberesinde Türk Milleti’nin inanmışlığıyla, imanıyla bir zafer kazandığını ifade ederek, “Hem Anadolu’nun yurt olması hem de baki kalması için her zaman yaptık. Cumhuriyetimizin ilelebet yaşayacağını her daim düşmanlara karşı ortaya koyduk” diye konuştu.

AK Parti Çorum Milletvekili ve MKYK Üyesi Ahmet Sami Ceylan da Türk Milleti’nin gazilere çok şey borçlu olduğunu dile getirerek, “Sizlere sadece bugün değil, borcumuzu 364 gün de ödeyemeyiz. Sizlere çok şey borçluyuz. 1071’den bu yana bu ülkede oynanan oyunlar, hesaplar hiç bitmedi, bitmeyecekte. Bu hesapları bozan sizlersiniz” ifadelerini kullandı.

Vali Mustafa Çiftçi ise şuan Çorum’da yaşayan İstiklal gazisi olmadığını, kore gazilerinin ise gittikçe sayılarının azaldığını aktararak, şehitleri ve hakka yürüyen gazileri rahmetle andı.

Programda Kıbrıs Gazileri’nden Mithat Gamsız da kendi yazdığı şiiri okudu.

İl Müftülüğü Tasavvuf ekibinin de müzik dinletisinde bulunduğu program Müftü Muharrem Biçer’in yaptığı duanın ardından sona erdi.

Gazi Mithat Gamsız programda kendi yazdığı şiiri okudu.

Vali Mustafa Çiftçi

Ahmet Sami Ceylan

Oğuzhan Kaya

Tufan Köse

Halil İbrahim Aşgın

Anitta Otel’de gerçekleşen programa protokol üyeleride katıldı.

Programa çok sayıda gazi ve şehit aileleri katıldı.

Stadyumun yıkımına başlandı

Çorum'a uzun yıllardır hizmet eden stadyumun yıkım çalışmalarına başlandı.

Belediye Başkanı Dr. Halil İbrahim Aşgın, eski stadyumun yerine 56 dönümlük bir millet bahçesi yapacaklarını söyledi.

Çevre, Şehircilik ve İklim Değişikliği Bakanlığı ile birlikte bu çalışmayı yürüteceklerini belirten Başkan Aşgın, "Muazzam bir millet bahçesini bu alanda şehrimize kazandırmış olacağız. Hemşehrilerimiz önümüzdeki yıl millet bahçesinde çaylarını yudumlayacaklar." dedi.

Projenin iki etaplı olacağını dile getiren Aşgın, Çevre, Şehircilik ve İklim Değişikliği Bakanlığı tarafından Ekim ayında birinci etap ihalesinin yapılacağını açıkladı.

56 dönümlük alanın 30 dönümlük kısmına spor temalı bir millet bahçesi yapılacağını belirten Aşgın, çalışmaların Mayıs-Haziran aylarında tamamlanacağını ifade etti.

Aşgın, çalışmalar tamamlandığında atıl duran eski stadyumun yerinde gezinti alanları, yürüyüş yolları, bisiklet parkuru, kaykay pisti, tenis kortu, süs havuzları ve yeşil alanıyla Türkiye'nin en güzel millet bahçelerinden birinin yer alacağını ifade etti.

Yerine Millet Bahçesi yapılacak olan eski stadyumun yıkımına dün başlandı.

İki etaplı olacak projenin birinci etap ihalesinin Ekim ayında yapılacağı belirtildi.

56 dönümlük alanın 30 dönümlük kısmına spor temalı Millet Bahçesi yapılacak.

Belediye Başkanı Dr. Halil İbrahim Aşgın, Atatürk Spor Salonu'nun yıkılmayacağını söyledi.

GÜREŞ EĞİTİM MERKEZİ'NİN YERİ, OTOPARK VE KAFETERYA OLACAK

Projenin ikinci etabı olan Güreş Eğitim Merkezi'nin bulunduğu alanın da kafeterya ve otopark olarak planlandığını açıklayan Aşgın, "10 dönümlük bu alan için de altı iki katlı otopark, üstü kafeterya olacak şekilde bir proje hazırlıyoruz. Bu konuda bizlere destek veren Çevre, Şehircilik ve İklim Değişikliği Bakanımız Murat Kurum'a teşekkür ediyorum. Projeyi bir an önce hazırlayıp ihaleyi gerçekleştireceğiz." dedi.

ATATÜRK SPOR SALONU YIKILMAYACAK

Aşgın, Atatürk Spor Salonu'nun ise yıkılmayacağını açıkladı.

Spor salonunun yeniden elden geçirileceğini dile getiren Aşgın, gerekli bakım ve onarım işleri yapıldıktan sonra Atatürk Spor Salonu'nun yeniden gençlere ve sporseverlere hizmet vermeye devam edeceğini açıkladı. (Haber Merkezi)

Yeniyol Mahallesi Muhtarı Seydi Demiray'ın kızı Utku Çelik ile dünya evine girdi.

Seydi Demiray kızını evlendirdi

M.BURAK YALÇIN

Yeniyol Mahallesi Muhtarı Seydi Demiray'ın kızı Makbule Demiray, Utku Çelik ile dünya evine girdi.

Seydi-Hadiye Demiray çiftinin kızı Makbule Demiray, Nebahat-Rıfat çiftinin oğlu Utku Çelik ile hayatını birleştirdi.

Hanoğlu Konağı'nda gerçekleşen düğün törenine Vali Mustafa Çiftçi, AK Parti Çorum Milletvekili ve MKYK Üyesi Ahmet Sami Ceylan, Belediye Başkanı Dr. Halil İbrahim Aşgın, önceki dönem Çorum Belediye Başkanı Av. Muzaffer Külcü, CHP İl Başkanı Mehmet Tahtasız, mahalle muhtarları, Demiray ve Çelik aileleri ile çok sayıda davetli katıldı.

Protokol üyeleri aileleri tebrik ederek, genç çifte mutluluklar diledi.

Hakimiyet, Makbule-Utku çiftini kutlar, ömür boyu mutluluklar diler.

Düğün törenine önceki dönem Çorum Belediye Başkanı Muzaffer Külcü de katıldı.

Otomobiller çarpıştı: 4 yaralı, 1 ölü

Osmancık'ta iki otomobilin çarpıştığı trafik kazasında yaralanan 5 kişiden biri hastanede yaşamını yitirdi.

D-100 kara yolu Osmancık Bölge Trafik Müdürlüğü önündeki trafik kazasında yaralananlardan sürücü Arif Kepür, Hitit Üniversitesi Erol Olçok Eğitim ve Araştırma Hastanesi'nde müdahaleye rağmen kurtarılamadı.

Yaralılar Muhammer Şenel (52), Gelengül Şenel (49), Zarife Kepür (72) ve Merve Berna Şenel'in (24) tedavileri devam ediyor.

Muhammer Şenel (52) idaresindeki 34 VE 4320 plakalı otomobil ile Arif Kepür'ün (68) kullandığı otomobil, dün D-100 kara yolu Osmancık Bölge Trafik Müdürlüğü önünde çarpışmış, kazada 5 kişi yaralanmıştı.(AA)

Osmancık'ta iki otomobilin çarpıştığı trafik kazasında yaralanan 5 kişiden biri hastanede yaşamını yitirdi.

Diğer yaralıların tedavilerinin devam ettiği belirtildi.

Arif Kepür

Aleyna Tilki'nin konseri iptal edildi

Son LGBTİ twiti bardağı taşırdı

EROL TAŞKAN

Aleyna Tilki'nin LGBTİ ile ilgili yapmış olduğu paylaşım bardağı taşıran son damla oldu. Osmancık Belediye Başkanı Ahmet Gelgör, pirinç festivalinde sahne alacak olan Aleyna Tilki'nin konserini iptal ettiklerini açıkladı.

Ahmet Gelgör

Konuyla ilgili açıklama yapan Osmancık Belediye Başkanı Ahmet Gelgör, 24 Eylül Cumartesi günü düzenlenesi planlanan konserin Aleyna Tilki'nin paylaşımından dolayı iptal edildiğini belirterek, açıklamasında şu ifadelere yer verdi: "Belediyemizce Osmancık pirincinin tanıtımı amacıyla organize edilen 2022 Pırlanta Pirinç Kültür ve Sanat Festivali 16-27 Eylül 2022 tarihleri arasında kültür ve sanat etkinlikleri, sportif faaliyetler, yerel etkinlikler, panayır ve ulusal konserlerle düzenlenmektedir. Festival kapsamında "Halk Konseri" ve "Gençlik Konseri" olmak üzere iki ayrı konser planlanmıştır. Gençlerimizin önerisiyle Gençlik Konserine şarkıcı "Aleyna Tilki" davet edilmiştir. İlçemiz kadim medeniyetlere ev sahipliği yapmış tarih ve kültür şehridir. Osmancık halkı sanata ve sanatçıya büyük değer vermektedir. Ancak şarkıcı Aleyna Tilki'nin röportajlarında ve 17.09.2022 tarihinde sosyal medyada yapmış olduğu kültürümüzle bağdaşmayan açıklamaları halkımızın nezdinde üzüntüyle karşılanmıştır. 24 Eylül Cumartesi günü düzenlenmesi planlanan konser bugün itibariyle iptal edilmiştir."

TARTIŞMA UZUN SÜRE DEVAM ETTİ

Osmancık'ta Aleyna Tilki konseri düzenleneceği haberleri üzerine bir açıklama yaparak Aleyna Tilki konserini eleştiren Diyanet Sen Çorum Şube Başkanı İsmail Şanal, bazı kesimlerin yoğun saldırısı altında kaldı. Aleyna Tilki, üzerinde baskı olduğu yönündeki twitleri sıralayınca, pek çok ulusal kanal, içinde Osmancık konserinin de bulunduğu pek çok konserin iptal edilişiyle ilgili haber paylaştı.

T.C. Osmancık Belediyesi
34d

Kamuoyuna Saygılarımızla;

Belediyemizce Osmancık Pirincinin tanıtımı amacıyla organize edilen 2022 Pırlanta Pirinç Kültür ve Sanat Festivali 16 – 25 Eylül 2022 tarihleri arasında kültür ve sanat etkinlikleri, sportif faaliyetler, yerel etkinlikler, panayır ve ulusal konserlerle düzenlenmektedir.

Festival kapsamında "Halk Konseri" ve "Gençlik Konseri" olmak üzere iki ayrı konser planlanmıştır. Gençlerimizin önerisiyle Gençlik Konserine şarkıcı "Aleyna Tilki" davet edilmiştir.

İlçemiz kadim medeniyetlere ev sahipliği yapmış tarih ve kültür şehridir. Osmancık halkı sanata ve sanatçıya büyük değer vermektedir. Ancak şarkıcı Aleyna Tilki'nin röportajlarında ve 17.09.2022 tarihinde sosyal medyada yapmış olduğu kültürümüzle bağdaşmayan açıklamaları halkımızın nezdinde üzüntüyle karşılanmıştır.

24 Eylül Cumartesi günü düzenlenmesi planlanan konser bugün itibariyle iptal edilmiştir.

Kamuoyuna saygıyla duyurulur.

Aleyna Tilki'nin LGBTİ ile ilgili yapmış olduğu paylaşım bardağı taşıran son damla oldu.

İPTAL Mİ DEĞİL Mİ KARMAŞASI SON BULDU

Bu süreç içerisinde Osmancık Belediyesi'nin programının devam ettiği bilgisi gelirken, Aleyna Tilki'nin binlerce insanın katıldığı LGBTİ karşıtı yürüyüşe tepki göstermesi, Osmancık Belediyesi cephesinde de bardağı taşıran son damla oldu.

ŞANAL HAKARET DAVASI AÇTI

Yaptığı demokratik tepki üzerine bazı yayın kuruluşları ve sosyal medya hesaplarından kendisine ve kurumuna ağır hakaret ve küfür içeren sözler sarfedilen Diyanet Sen Çorum Şube Başkanı İsmail Şanal, hukuk mücadelesi başlattığını ve tüm hakaret sahipleri hakkında Cumhuriyet Savcılığı'na şikayette bulunduğunu açıkladı.

Bayat'ta orman yangını

Yangın, Ahacık Köyü Karabalçık mevkisinde meydana geldi.

Söndürme çalışmalarına 2 helikopter ve 2 uçak katıldı.

Yangın, ekiplerin müdahalesiyle kontrol altına alındı.

Bayat'ta ormanlık alanda çıkan yangın kontrol altına alındı.

Alınan bilgiye göre, Ahacık köyü Karabalçık mevkisindeki ormanlık alandan duman yükseldiğini görenler, 112 Acil Çağrı Merkezi'ne ihbarda bulundu.

Bunun üzerine bölgeye sevk edilen Orman İşletme Müdürlüğü ile Bayat ve İskilip belediyelerinin itfaiye ekipleri yangına müdahale etti. Söndürme çalışmalarına ayrıca 2 helikopter ve 2 uçak da katıldı.

Bayat Kaymakamı Yunus Emre Bozkurtoğlu ve Belediye Başkanı Ekrem Ünlü, Ahacık köyüne giderek, çalışmaları inceledi.

Yangın, ekiplerin müdahalesiyle kontrol altına alındı.

Çorum Valisi Mustafa Çiftçi, AA muhabirine, yangının kontrol altına alınmasının ardından ekiplerin soğutma çalışmalarına başladığını söyledi. (AA)

Otomobil tarlaya uçtu: 2 yaralı

Sungurlu'da meydana gelen trafik kazasında 2 kişi yaralandı.

Edinilen bilgiye göre kaza, Sungurlu-Boğazkale karayolu Salman köyü civarında meydana geldi. Sungurlu'dan Boğazkale istikametine seyir halin olan A.U. yönetimindeki 06 HB 193 plakalı otomobil, sürücüsünün direksiyon hakimiyetini kaybetmesi sonucunda kontrolden çıkarak takla attı. Kazayı gören sürücülerin ihbarı ile olay yerine 112 ve jandarma ekipleri sevk edildi. Olay yerinde yapılan ilk müdahalenin ardından yaralı araç sürücüsü A.U. ile araçta yolcu olarak bulunan Z.K. Sungurlu Devlet Hastanesine kaldırılarak tedavi altına alındı.

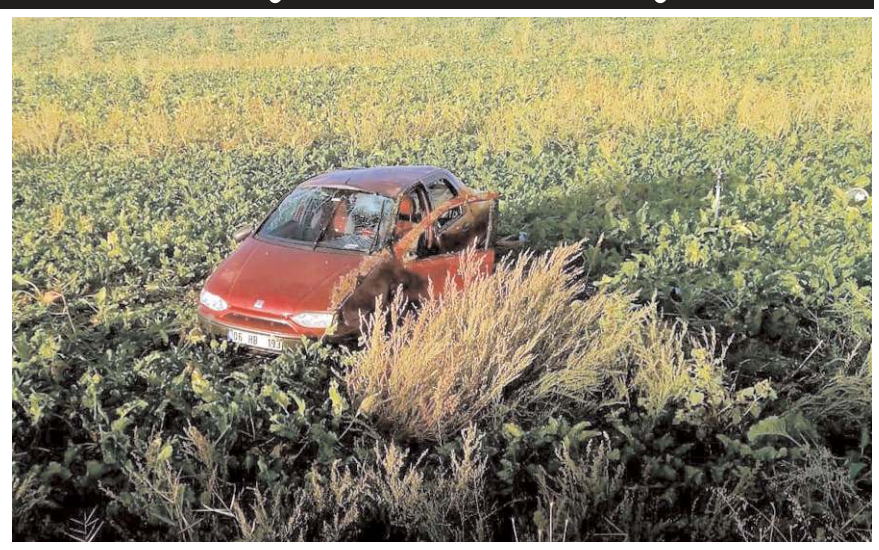

Sürücünün direksiyon hakimiyetini kaybetmesi sonucu otomobil kontrolden çıkarak takla attı.

Kazayla ilgili olarak başlatılan soruşturmanın devam ettiği bildirildi. (İHA)

Bariyere çarpan otomobilin sürücüsü yaralandı

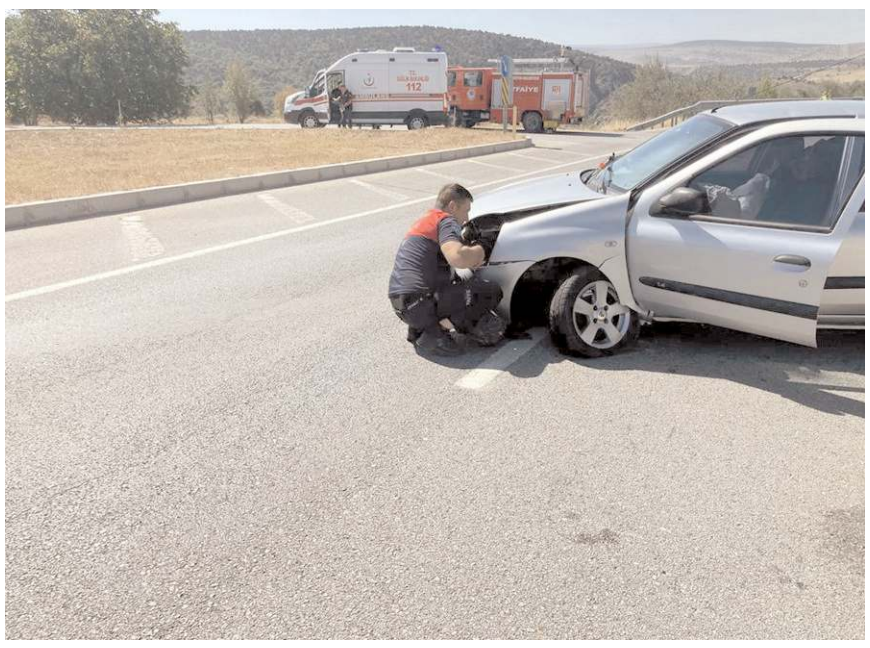

Merzifon-Çorum kara yolu 25. kilometrede, kontrolden çıkarak bariyere çarptı.

Amasya'nın Merzifon ilçesinde bariyere çarpan otomobilin sürücüsü yaralandı.

Şefik Y. yönetimindeki 06 BD 2274 plakalı otomobil, Merzifon-**Çorum** kara yolu 25. kilometrede, kontrolden çıkarak bariyere çarptı.

Çevredekilerin durumu bildirmesi üzerine kaza yerine polis, sağlık ve itfaiye ekipleri sevk edildi.

Merzifon Belediyesi İtfaiye Müdürlüğü ekiplerince sıkıştığı yerden çıkarılan sürücü, sağlık ekipleri tarafından Merzifon Kara Mustafa Paşa Devlet Hastanesi'ne kaldırıldı.(AA)

Stajını tamamlayan avukatlar için Çorum Barosu'nda tören düzenlendi.

3 avukat adayı cübbe giydi

M.BURAK YALÇIN

Avukatlık stajını tamamlayan 3 avukat adayı, Çorum Barosu'nda düzenlenen törenlerle cübbe giydi.

Çorum Barosu Konferans Salonu'nda gerçekleşen ruhsat törenine Baro Başkanı Av. Turan Kalıpcı, Genç Avukatlar Meclisi Başkanı Av. Erkan Kabakcı, bazı meslek mensupları ile avukat adayları katıldı.

Törende Av. Evren Kırış, Av. Esra Mutlu ve Av. Berkay Furkan Dolu cübbe giydi.

Avukatlık Yemini'ni yaparak ruhsat alan genç avukatlar, mutluluklarını staj eğitmeni olan meslek büyükleri paylaştılar.

Baro Başkanı Av. Turan Kalıpcı, törende yaptığı konuşmada avukatlık mesleğine adım atan gençleri tebrik ederek, görevlerinde başarılar diledi.

Avukat adaylarının ruhsatını Baro Başkanı Av. Turan Kalıpcı verdi.

Genç Avukatlar Meclisi Başkanı Av. Erkan Kabakcı da meslektaşına adalet heykeli hediye etti.

Turan Kalıpcı, avukatlık mesleğine adım atan gençleri tebrik etti.

AK Parti Çorum İl Başkanlığı tarafından düzenlenen İl Divan Toplantısı, Oğuzlar ilçesinde gerçekleştirildi.

AK Parti Çorum teşkilatlarında hedef; 2023

AK Parti Çorum Teşkilatları, 2023 seçimleri öncesi sahaya inerek parti çalışmalarına hız verdi.

AK Parti Çorum İl Başkanlığı tarafından düzenlenen İl Divan Toplantısı, Oğuzlar ilçesinde gerçekleştirildi. Toplantıda AK Parti teşkilatlarının 2023 yılı seçimleri öncesi izleyeceği yol haritası masaya yatırılırken, teşkilatlara sahaya inerek Cumhurbaşkanı Recep Tayyip Erdoğan liderliğinde AK Parti hükümetleri tarafından bugüne kadar yapılan hizmetlerin seçmene anlatılması kararlaştırıldı. Sahada yapılacak ziyaretler sırasında 2023 seçimlerinin önemi ve yapılan yatırımlar seçmene anlatılacak.

"2023'te daha güçlü bir şekilde yolumuza devam edeceğiz"

Çorum Belediye Başkanı Dr. Halil İbrahim Aşgın, 2023 seçimlerinde AK Parti'nin daha güçlü bir şekilde yoluna devam edeceğini söyledi. Çorum Belediyesi olarak tüm ilçeler olmak üzere beldelere de hizmet etmeye çalıştıklarını kaydeden Aşgın, "İlçelere ve beldelerimize verdiğimiz vaatlerin hepsini yerine getirerek ilçe ve beldelerimize sahip çıkıyoruz. Dün Cumhurbaşkanımızın Şangay toplantısı öncesi verdiği fotoğrafı hepimiz gururla onurla paylaştık. Başta Rusya Devlet Başkanı Vladimir Putin olmak üzere zirveye katılan devlet başkanlarının yer aldığı fotoğraf dış politikada nereye geldiğimizin bir göstergesi. Bunun yansımalarının devam etmesi için önümüzde 2023 yılı seçimleri var. Seçim sürecinde her şeyden fedakarlık ederek Cumhurbaşkanımızın ve partimizin başarısı için gece gündüz demeden durmadan çalışacağız. Bir ve beraber olacağız. Birlikte olmaz denilenleri olduruyoruz yapılamaz denilenleri yapıyoruz. Durmak yok yola devam diyoruz. 2023 yılında daha güçlü şekilde devam edeceğiz" dedi.

"2023 seçimleri yüzyılın seçimi, 2023'te tarih yeniden şekillenecek"

AK Parti Çorum Milletvekili Erol Kavuncu da, 2023 seçimlerinin yüzyılın seçimi olduğunun altını çizerek, "2023'te tarih yeniden şekillenecek. Türkiye ya kutlu yoluna devam edecek ya da dünyadaki bu kurtlar sofrası zulüm devam edecek. AK Parti kadroları olarak buna asla müsaade etmeyeceğiz" ifadelerini kullandı.

Ortak bir dille yapılan hizmetleri halka anlatacaklarını kaydeden Kavuncu, "AK Parti tarih yazdı. Tarih yazmaya devam edecek. Her insan, her oluşum gibi her siyasi parti de yıllar sonra tarihe mal olacak. Tarihimiz nasıl Fatih Sultan Mehmet Han'dan, Kanuni Sultan Süleyman'dan, Yavuz Sultan Selim'den bahsediyorsa AK Parti'den de Cumhurbaşkanımız Recep Tayyip Erdoğan'dan onurla bahsedecek. AK kadroların her biri Cumhurbaşkanımız Recep Tayyip Erdoğan'ı temsil ediyor. Cumhurbaşkanımız Recep Tayyip Erdoğan'ın yeniden cumhurbaşkanı seçilmesi tarihi bir önem arz ediyor. Çorum, AK Parti'nin ilk belediyelerinden. Çorum, AK Parti'nin kalesi. Eğer genelde merkezi hükümet, yerelde belediyelerimizin hizmetleri olmasaydı kimse bir partiye bu kadar gönül vermezdi. AK kadrolar, abi-kardeş hukukunda çalışıyor. Tüm teşkilatlarımız el birliği ile önemli eserlere imza attı. 2023 seçimlerine giderken teşkilatlardan, milletvekillerine, sandık müşahitlerine kadar yapılan hizmetlerin yer aldığı ortak bir broşür hazırlayalım. Ortak bir dille yapılan hizmetleri anlatalım. Bu kadrolar yüzyılın seçimlerinde tarihe şahitlik edecekler. Dünya tarihi içerisinde en önemli kırılma noktalarından birisine şahitlik edeceğiz. Ya var olacağız ya yok olacağız. Bu kadar net" şeklinde konuştu.

"2023'te tarihi yeniden yazacağız"

AK Parti Çorum Milletvekili Oğuzhan Kaya, tarihin 100 yılda bir yazıldığını dile getirerek, "2023'te tarihi yeniden yazacağız" dedi.

Seçim sathı mahaline girildiğini ve artık seçim sürecinin başladığını anlatan Oğuzkan Kaya, şunları kaydetti:

"Bu saatten sonra hepimizin ortak dil belirlemesi gerekiyor. Ortak dil ile kendimizi anlatmalıyız. Ortak dilimizde pozitif bir dil olmalı. Seçime kadar gerçekleşmeyecek vaatler talepleri gündeme getirmek partimize zarar verir. Millette bunu neden yapmadınız diye hesabını sorar. İcraatlarımızı anlatmamız gerekiyor. Cumhurbaşkanımız Recep Tayyip Erdoğan liderliğinde AK Parti bugüne kadar devrim niteliğinde çalışmalara imza attı. Bugün hizmet gitmeyen ne bir ilçe, ne bir belediye var. Tüm ilçeler ve beldelere AK Parti hizmet götürdü. Tüm enerjimizi buna ayıracağız. Fitneye, fesada ayıracak zamanımız yok. Bir olacağız. Beraber olacağız. Aklımızdan ayrılığı çıkaracağız. Cumhurbaşkanımız gidip Şangay'da toplantıda dünyaya ayar verirken, en ufak meseleyi dünyanın en önemli meselesi gibi görüp her gün gündeme getiriyoruz. Seçime kadar yaptıklarımızı anlatalım. Başka bir şey konuşalım. Sağlıkta, eğitimde, ulaşımda, alt yapıda, üst yapıda, savunma sanayiinde ve birçok alanda yaptığımız birçok iş var, bunları anlatacağız. Cumhurbaşkanımızın liderliğini anlatacağız. Gündemi biz belirleyeceğiz. Yapılan hizmetler unutuldu. Biz hizmetlerimizi anlatacağız. Doğalgaz çalışmaları, petrol kuyusu çalışmaları devam ediyor. 250 bin konut projesi hayata geçti. Yerelde doğalgaz çalışmaları, sulama yatırımları, seçim hızlı olacak. Ben koşamıyorum diyen varsa ben de dahil olmak üzere görevi başkasına devredecek. Çünkü seçim zor geçecek, hızlı geçecek. 2023 yılında cumhurbaşkanımızın çok sayıda projesi var. Tarih 100 yılda bir yazılır. Tarihi yeniden yazacağız. Dünya Türkiye'ye muhtaç. Herkes Türkiye'yi yanına almak istiyor. Sahada hep beraber çalışacağız."

"Yapılanları hiç usanmadan anlatacağız"

AK Parti'nin hizmetlerini usanmadan anlatacaklarını söyleyen AK Parti MKYK Üyesi, Çorum Milletvekili Ahmet Sami Ceylan da, "Önümüzdeki dönem çok önemli, buna göre hareket edeceğiz. 15 seçim oldu, 13 seçimin içerisinde oldum. Yapılanları hiç usanmadan anlatacağız. Şifremiz bu. Amerika'yı yeniden keşfetmeye gerek yok. Seçim sonuna kadar Boğazkale ilçemiz de dahil doğalgazsız ilçemiz kalmayacak. İlçelerimizin yanı sıra Aşdağul ve Düvenci beldemiz de doğalgaza kavuşacak. Her yerde imzamız var. Biz bu hizmetlerimizle seçimi kazanırız. Ama bunun hikayesini iyi yazacağız. Sağlıkta reform yapıldı. Seçim stratejimizi iyi belirleyeceğiz" diye konuştu. (İHA)

Milletvekilleri Ceylan ve Kavuncu'dan Laçin'e ziyaret

Milletvekili Ceylan ve Kavuncu, Laçin'de okulları ziyaret ettiler.

Belediye Başkanı İdris Görükmez, projeleri hakkında bilgi verdi.

Milletvekili Ceylan ve Kavuncu, Laçin Belediyesi'ni ziyaret ettiler.

AK Parti Çorum milletvekilleri Ahmet Sami Ceylan ve Erol Kavuncu, Laçin ilçesinde vatandaşlarla bir araya geldi.

İlk olarak Laçin Belediyesi'ni ziyaret eden Ceylan ve Kavuncu, belediyenin yatırımları hakkında bilgi aldılar. AK Parti Laçin İlçe Başkanı Selami Gaffar, 2019 yılında belediyeyi devraldıktan sonra ilçeye birçok hizmet kazandırıldığını, halkın da bu hizmetlerin farkında olduğunu ifade etti. 2019 seçimlerinde halka verilen sözlerin tamamına yakınının yerine getirildiğini belirten Gaffar, "Zorlu bir sürece rağmen bugünlere geldik. 2024 yılındaki Mahalli İdareler Seçimlerine kadar belediye başkanımızla birlikte halkımıza, ilçemize hizmet etmeye devam edeceğiz. En büyük hedefimiz 2023 seçimleri. 2023 seçimlerine giderken Laçin teşkilatları olarak birlik, beraberlik ve uyum içerisinde hareket ediyoruz. Laçin 2023 seçimlerine hazır" dedi.

Teşkilatlarla birlikte çalışmalarını yürüttüklerinin anlatan Belediye Başkanı İdris Görükmez de, "İlçe başkanımızla yola çıkarken abi kardeş olarak yola çıktık. Göreve geldiğimizde ilçemize hizmet getireceğiz dedik. Seçim döneminde halka vaat ettiğimiz projelerin bugün yüzde 90'ını tamamladık. Vaatlerim arasında olmayan hizmetleri de ilçemize kazandırdık. Pandemi ve dünyayı etkisi altına alan ekonomik darboğaza rağmen büyük yatırımlar aldık. Göreve geldiğimizde ilaçlama yapacak aracımız yoktu. Ama bugün araç filomuza 5 araç kazandırdık. Durmadan hizmete devam edeceğiz. Yapacağımız daha çok hizmet var. Sanayideki işyerleri için arsa ürettik. En büyük sorunumuz bu. İki mahallemizde şu anda doğalgaz var. Bir mahallemiz kaldı. Oraya doğalgaz verilmesi için sizlerden destek bekliyoruz" diye konuştu.

AK Parti Çorum Milletvekili Erol Kavuncu ise, 2023 seçimlerinden zaferle çıkacaklarını belirterek, Türkiye'nin emin adımlarla yoluna devam edeceğini söyledi. Laçin'de AK Parti teşkilatları ve belediyenin ortaya koyduğu birlikteliğin memnuniyet verici olduğunu kaydeden Milletvekili Kavuncu, "İlçe başkanımız ve belediye başkanımızın arasındaki abi-kardeş hukuku örnek bir davranış. Ortaya konan birlik ve beraberlik hizmetleri de beraberinde getiriyor. Laçin önümüzdeki dönemin parlayan yıldızı olacak. Çorum'a tek kalemde yapılan en büyük yatırımlardan birisi olan Kırkdilim projesi hızla ilerliyor. Burası tamamlandığında ilçe halkımız konforlu bir şekilde ulaşım sağlayacak. İlçe Başkanımız ve belediye başkanımız Ankara'da hizmet için koşturuyorlar. Ankara'ya geldiklerinde tevazu ve samimiyetlerinden ödün vermeden ısrarla yatırım talebinden bulunuyor ve istediklerini de alıyorlar" şeklinde konuştu.

2023 seçimlerini yüzyılın seçimi olarak niteleyen Kavuncu, "Bir ve beraber olmalıyız. Seçimlerden zaferle çıkmamız gerekiyor. Bugüne kadar yaptıklarımız yapacaklarımızın teminatıdır. Hizmetleri en iyi şekilde anlatmalıyız" diye konuştu.

AK Parti Çorum Milletvekili Ahmet Sami Ceylan da, Laçin'i ilk kez TOKİ ile buluşturduklarını belirterek, ilk etapta 78 konut yapılacağını açıkladı. Arsa üretildiği müddetçe konut yapmaya devam edeceklerini anlatan Milletvekili Ceylan, "Laçin halkı isteyecek biz yapacağız. Laçin için asrın yatırımlarından birisi doğalgazdır. Doğalgazın Laçin'e gelmesi bir devrim. Çoğu ilçede doğalgaz yok. Biz sadece ilçelerimizi değil beldelerimize ve büyük köylerimize de doğalgaz vereceğiz. Laçin'deki diğer mahallemizi de doğalgaza kavuşturacağız" diye konuştu.

Çorum'u spor ve sağlık kenti yapacaklarını kaydeden Milletvekili Ceylan, "Son noktayı onkoloji hastanesiyle koyuyoruz. Onkoloji hastanemizi yıl sonu inşallah hizmete açacağız. İlçelerimizle beraber Çorum'u spor kenti yapalım diye yola çıktık ve Laçin'e de 3 adet sentetik çim sahayı kazandırdık. Aynı şekilde 3 adet voleybol, basketbol sahası kazandırdık. Ayrıca ilçemize bir Gençlik Merkezi ve Kadın Kültür Merkezi kazandırdık. Şuanda faal durumdalar. Laçin ekonomisini hareketlendirecek, cazibe merkezi haline getirecek Yeşilgöl'ü turizme kazandırdık. Burası doğa turizminde cazibe merkezi olacak. Kırkdilim tünelleri projesinin tamamlanmasıyla birlikte ilçemiz cazibe merkezi olacak. Laçin'imizin doğal güzelliğini avantaja çevirip cazibe merkezi yaptık. Hizmet bizim önceliğimiz. İlçemize arıtma tesisi kazandırdık. Belediyemizin araç parkını güçlendirdik. Sanayi dükkanlarımızın sözünü aldık. Onları da yapacağız" dedi.

Önümüzdeki sene 2023 seçimlerinin yapılacağını hatırlatan Ceylan, "Sadece bizim için değil tüm dünyadaki mazlumlar için dini ırkı fark etmez, ezilenler için Şangay zirvesi öncesi Cumhurbaşkanımız Recep Tayyip Erdoğan'ın verdiği fotoğraf çok önemli. Dünyanın neresinde olursa olsun, hangi bölgesinde olursa olsun ayçiçeğinin yönünü güneşe döndüğü gibi yönünü Türkiye'ye dönüyor, Cumhurbaşkanımız Recep Tayyip Erdoğan'a dönüyor. Bu fotoğraf dünyaya mesaj. Dünyadaki tüm mazlumlar için gururdur. Ekonomide sorunları yavaş yavaş aşmaya başladık. Tüm dünyayı etkiledi bu kriz. 2023 seçimlerinde de yolumuza devam edeceğiz. Derdimiz Çorum'a hizmet etmek. Derdimiz de, sevdamız da Çorum" ifadelerini kullandı. (İHA)

‘Gaza ruhu, bu topraklar üzerinde ölümsüzleşmiştir’

Galip Deniz

Türkiye Harp Malulü Gaziler Şehit Dul ve Yetimleri Derneği Çorum Şube Başkanı Galip Deniz, Gaziler Günü nedeniyle yaptığı açıklamada, “Aziz milletimizin, asırlardır Anadolu toprakları üzerinde verdiği mücadelenin şifresi “ölürsem Şehit, kalırsam Gazi” deyişinde saklıdır. Yüce dinimizden aldığımız ilhamla milletimizin cesareti birleşmiş ve gaza ruhu, bu topraklar üzerinde ölümsüzleşmiştir” dedi.

Tarihi savaş meydanlarında kahramanlıklarla geçen bir milletin evlatları olarak, kutsal değerleri adına verilen mücadelede, ulaşabilecekleri en şerefli mertebelerden birisinin şüphesiz Şehitlik ve Gazilik mertebeleri olduğunu ifade eden Deniz, açıklamasında şu ifadeleri kullandı:

“Vatan, bayrak, millet aşkıyla tarihe destan yazan Gazilerimiz, sadece yaşarken değil, bu aziz milletdünya üzerinde var olduğu müddetçe, bu topraklarda yaşayan herkes için bire onur ve şeref abideleridir. Şehitler ve Gaziler toprağı vatan, insanı ulus yapan değerlerdir. Kahraman Gazilerimize devletimizin verdiği önemin ifadesi olarak , Türkiye Büyük Millet Meclisi tarafından 19 Eylül 1921’de Mustafa Kemal Atatürk’e ‘Gazi’ unvanının verildiği tarih ‘Gaziler Günü’ olarak kabul edilmiştir. 101. yılını kutladığımız bu anlamlı gün vesilesi ile Gazi Mustafa Kemal Atatürk ve silah arkadaşlarını, kanlarıyla canlarıyla bu toprakları vatan yapan aziz Şehitlerimizi ve aramızdan ayrılan kahraman Gazilerimizi saygı, minnet ve rahmetle anıyor, hayatta olan Gazilerimize, onların ve Şehitlerimizin değerli ailelerine minnet, sevgi ve saygılarımı sunuyoruz.”
(Haber Merkezi)

Vakıf19 Yönetim Kurulu Başkanı Alper Bilan, Halil İbrahim Yılmaz’a hediye takdim etti.

ABB Kent Konseyi Başkanı Yılmaz’dan, Vakıf19’a ziyaret

FATİH AKBAŞ

Ankara Ticaret Odası Başkan Yardımcısı ve Ankara Büyükşehir Belediyesi (ABB) Kent Konseyi Başkanı Halil İbrahim Yılmaz, Vakıf19’u ziyaret etti.

Ziyaret ile ilgili açıklama yapan Vakıf19 Yönetim Kurulu Başkanı Alper Bilan,

“Çorum İli ve kültürel zenginlikleri ile Vakıf 19 ismini herkesin duyması için ciddi çalışmalar ve projeler yapmaya devam ediyoruz. Ankara Ticaret Odası Başkan Yardımcısı ve ABB Kent Konseyi Başkanı Sayın Halil İbrahim Yılmaz Vakfımızı ziyaret etti. Çok verimli geçen toplantıda birlikte atılacak adımlar görüşüldü. Ziyaretten dolayı kendilerine ve bu toplantıya katılan Vakıf19 Yönetim Kurulu üyelerimize teşekkür ediyorum”dedi. Ziyarette Alper Bilan, Yılmaz’a hediye takdim etti.

Projenin kapanış programı ve semineri dernek binasında yapıldı.

KANDER’den proje kapanışı

Çorum Kanser Hastaları Yardımlaşma ve Dayanışma Derneği (KANDER) tarafından hazırlanan ‘Zorunlu İzolasyon ve Ötekileştirme Eğitim Semineri ve Projesi’nin kapanışı yapıldı.

Projenin kapanışında yapılan seminerin açılış konuşmasını gerçekleştiren KANDER Başkanı Hülya Karabıyık, “Öncelikle tüm halkımız proje kapanışımıza ve eğitim seminerimize hoş geldi. Bu ilk projemizdi, böyle farkındalık mesajı veren bir seminer ile proje kapanışını yapmak istedik. Hem hastalarımıza yardımcı olmak onların rehabilitasyonunu sağlamak hem de halkı bilinçlendirmek adına yeni projelerimizle karşınızda olacağız” dedi.

‘Zorunlu İzolasyon ve Ötekileştirme’ konulu eğitim seminerine konuşmacı olarak katılan Sosyolog Sena Gökdoğan, kanserin topluma ve insan vücuduna ve insan psikolojisine yaptığı etkilerden bahsederek, “İnsan bilmediği şeyden korkar, toplumun bilinçlenmesi ve ötekileştirme yapmaması açısından bu tarz farkındalık eğitimlerinin sık sık yapılması gerekir”şeklinde belirtti.

“Vücudumuzun çeşitli bölgelerindeki hücrelerin kontrolsüz çoğalması ile oluşan 100'den fazla hastalık grubu olarak bilinen kanserin çağrıştırdığı anlamlar, toplumda olumsuz önyargılar oluşturmaktadır”diyerek sözlerine devam eden Gökdoğan, “Acı veren hastalık, yorucu hastalık, sonu olumsuz biten hastalık, bulaşıcı hastalık gibi ön yargılar ile acıyarak bakma, kendisinin de hasta olacağını düşünme, kendi üzüntüsünü düşünme gibi yanlış bilgi ile yaklaşımda bulunurlar. Bu durumda hastalar; toplum tarafından dışlanmak, farklı davranılmak ya da yanlış anlaşılmaktan korkmaktadırlar. Ve zorunlu bir izolasyona kendilerini almak zorunda kalmaktadırlar. Aslında bu önyargılar, tedavi sürecinde oluşan psikolojik zorlukların şiddetini daha çok artırmaktadır. Tüm bu önyargılar nedeniyle, kanser hastaları hastalıklarını bir sır gibi saklamanın psikolojik yükünü de taşımaktadırlar. Hastaların sosyal çevreleri tarafından dışlanmaları hastalık seyri açısından olumsuz sonuçlar doğurmaktadır. Kanser bulaşıcı olmayan, halktan kopmak yerine aksine hastalığın seyrine göre halkla iç içe olmaları, hastalara moral vermekte ve iyileşme süreleri daha kısa olmaktadır. Birbirimizi ayrıştırmadan, ötekileştirmeden bakış açımızı olumlu yönde değiştirerek hayata hep birlikte barış içerisinde gülümsemeye ne dersiniz?”ifadelerini kullandı.

Gökdoğan, vatandaşlara ön yargılarını kırmalarını ve ötekileştirme yapmamaya gayret etmeleri gerektiğini belirtti. (Haber Merkezi)

Seminre konuşmacı olarak Sosyolog Sena Gökdoğan katıldı.

KANDER Başkanı Hülya Karabıyık

Anadolu Medeniyetleri Müzesi kütüphanesine kitap hediye etti

FATİH AKBAŞ

Vakıf19 Yönetim Kurulu Başkanı Alper Bilan, Anadolu Medeniyetleri Müzesi kütüphanesine Hitit boyama kitapları hediye etti.

Konu hakkında yaptığı açıklamada, Anadolu Medeniyetleri Müzesinde atölye alanında bulunan ve çocukların uygulama yaptığı kütüphaneye Vakıf 19 olarak hazırlattıkları Hitit boyama kitaplarından hediye ettiklerini belirten Alper Bilan, “Müze Müdürü Yusuf Kıraç ve Sayın Mine Çiftçi'ye böyle bir atölye oluşturdukları için emeklerinden dolayı teşekkür ediyorum”dedi.

Alper Bilan, Hitit boyama kitaplarını Mine Çiftçi'ye teslim etti.

Alper Bilan Müze Müdürü Yusuf Kıraç’ı ziyaret etti.

Mine Çiftçi, Hitit boyama kitaplarından dolayı Alper Bilan’a teşekkür etti.

‘Süslü Kadınlar Bisiklet Turu’nda buluştu

Çorum'da kadınlar, bisikletin günlük hayatın bir parçası olmasına dikkat çekmek için süsledikleri bisikletleri sürdü.

Dünya Otomobilsiz Kentler Günü etkinliği kapsamında, 2013 yılında İzmir'de başlatılan "Süslü Kadınlar Bisiklet Turu", sosyal medya üzerinden iletişim kuran bir grup kadın tarafından Çorum'da da gerçekleştirildi.

Kadeş Barış Meydanı'nda toplanan onlarca bisikletli, bisikletlerini balon ve çeşitli eşyalarla süsledi. Daha sonra Gazi Caddesi üzerinden yaklaşık 3 kilometre yol kateden kadınlar, bisiklet turunu başladıkları noktada tamamladı. Gruptaki bazı kadınlara eşleri ve çocukları da eşlik etti.

Etkinlikte onlarca bisikletli, bisikletlerini balon ve çeşitli eşyalarla süsledi.

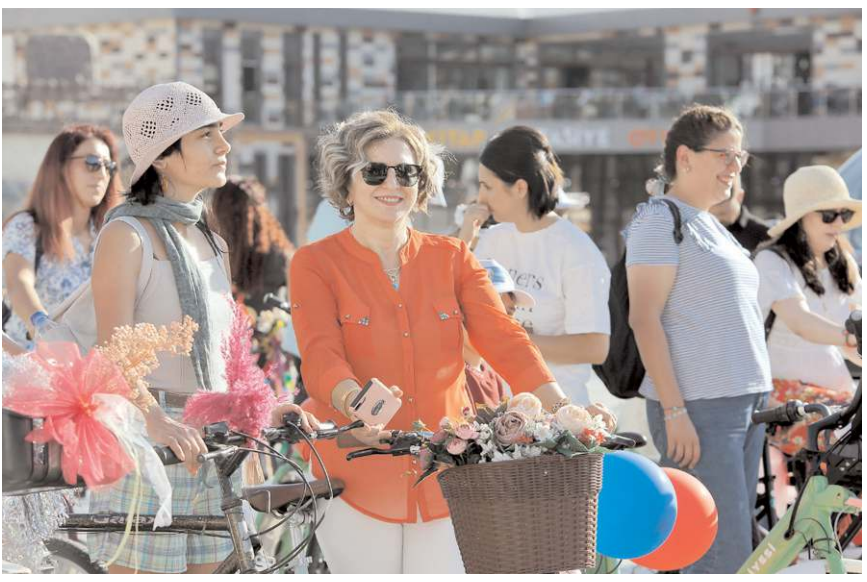

Gruptaki bazı kadınlara eşleri ve çocukları da eşlik etti.

Bisiklet turunu organize eden Gizem Çataroğlu, gazetecilere yaptığı açıklamada, Süslü Kadınlar Bisiklet Turu'nun 10'uncu kez düzenlendiğini söyledi.

Organizasyonun ilk kez 2013'te İzmir'de yapıldığını hatırlatan Çataroğlu, "On yıl içinde büyüyen bu etkinlik, önce Türkiye'de, daha sonra dünyada diğer şehirlerde de bisiklete binen kadınların dikkatini çekmiştir. Turumuz bu yıl yaklaşık 200 şehirde eş zamanlı olarak bağımsız, gönüllü kadınlar tarafından yapılıyor." dedi.

Bisikletin günlük hayatın bir parçası olmasına dikkat çekmek istediklerini belirten Çataroğlu, aynı zamanda kadınların toplumda daha fazla görünürlüğünü sağlamayı hedeflediklerini kaydetti.

Kadın ve erkeklerin toplumda aynı haklara ve yükümlülüklere sahip olduklarına dikkati çeken Çataroğlu, "Biz binlerce kadın, pedallarımızın itici gücünü toplumda da göstermek istiyoruz. Çocuklarımıza daha temiz ve yaşanabilir bir dünya bırakmak için elimizden geleni yapmak istiyoruz." diye konuştu.

Geçmişte "iklim değişikliği" olarak kullanılan tabirin artık "iklim krizi" olarak adlandırıldığını vurgulayan Çataroğlu, şunları kaydetti:

"Bunun etkilerini çok acı bir şekilde yaşadık, yaşıyoruz. Her bireyin bu konuda yapabileceği bir şeyler var. Biz bisiklete daha çok binerek dünyaya olumlu katkıda bulunabiliriz. Bir kişinin karbondioksit salınımı otomobile bindiğinde, bisiklete göre 15 kat daha fazla oluyor. Biz iklim krizine karşı yönetimlerin de derhal harekete geçmelerini istiyoruz."

Çataroğlu, yeni tip koronavirüs (Kovid-19) salgını sürecinde araçlara binilemediği için gürültü kirliliğinin azaldığını, havanın temizlendiğinin gözlendiğini de sözlerine ekledi.(AA)

Süslü Kadınlar Bisiklet Turu'nun 10'uncu kez düzenlendiği belirtildi.

3 kilometre yol kateden kadınlar, bisiklet turunu başladıkları noktada tamamladı.

Beyaz Saray Düğün Salonu’nda düzenlenn düğün törenine çok sayıda davetli katıldı.

Çakır ve Yurdakul ailelerinin mutlu günü

Ömür Boyu Mutluluklar

HARUN AKKAYA

Pınar Koleji Silmkent Müdür Yardımcısı Burak Çakır, Tüvtürk müşteri kabul görevlisi Ebru Yurdakul ile evlendi.

Gülşen - Emekli Astsubay Satılmış Çakır çiftinin oğlu Burak, Aynur - Emekli Astsubay (Merhum) Mustafa Yurdakul çiftinin kızı Ebru gerçekleştirilen düğün töreni ile hayatlarını birleştirdiler.

Genç çiftin nikahını Belediye Evlendirme Memuru Hasan Tomuk kıyarken damadın şahidi Pınar Koleji Silmkent Müdürü Hasan Tay yaparken gelinin şahitliğini ise amcasının oğlu Ümit Yurdakul yaptı.

Ebru ve Burak çiftinin düğünü önceki gün Beyaz Saray Düğün Salonu’nda düzenlenirken düğün törenine bazı daire amirleri sivil toplum kuruluş temsilcileri ile birlikte Çakır ve Yurdakul ailelerinin yanı sıra çok sayıda davetli katılırken düğün müzikli eğlence ve pasta kesimiyle birlikte sona erdi.

HAKİMİYET, Ebru – Burak çiftini kutlar ömür boyu mutluluklar diler.

‘Darbecileri destekleyenlerin alınlarındaki kara leke hiçbir zaman silinmeyecek’

AK Parti Çorum İl Başkanı Yusuf Ahlatcı, 27 Mayıs 1960 darbesinin ardından Başbakan Adnan Menderes, Hasan Polatkan ve Fatin Rüştü Zorlu’nun 16-17 Eylül 1961 tarihlerinde idam edilmelerinin yıl dönümü dolayısıyla bir mesaj yayımladı.

Av. Yusuf Ahlatcı

İl Başkanı Yusuf Ahlatcı yayınladığı mesajında, "Türkiye tarihinin en kara günlerinden biri olan 27 Mayıs 1960 darbesinin milletimizin vicdanında derin yaralar açan sonuçlarından biri de hiç kuşkusuz Başbakan Adnan Menderes ile Hasan Polatkan ve Fatin Rüştü Zorlu’nun darbeciler tarafından demokrasi, adalet ve insanlık adına utanç verici bir süreç sonunda idam edilmiş olmalarıdır" ifadelerini kullandı.

"İdam sehpasındaki son sözü bile 'Devletime ve milletime ebedi saadetler dilerim' olan rahmetli Menderes’in devlet ve millet sevdası gönüllerde ve hafızalarda her daim yaşayacaktır" diyen İl Başkanı Yusuf Ahlatcı, “Bir grup cuntacının millet iradesine karşı yaptığı 27 Mayıs 1960 darbesinden yaklaşık 16 ay sonra 16 ve 17 Eylül 1961 tarihinde gerçekleşen bu idamların acısı milletimizin yüreğini dağlamıştır. Merhum Menderes, Polatkan ve Zorlu’yu hukuk ve adaleti ayaklar altına alarak idama götürenlerin ve darbecileri destekleyenlerin alınlarındaki kara leke hiçbir zaman silinmeyecektir. Buna karşılık Menderes ve arkadaşlarının milletimizin kalbindeki mümtaz yeri her geçen gün daha da güçlenecektir” dedi.

İl Başkanı Ahlatcı, “Şunu çok iyi biliyoruz ki darbecilerin kurduğu tiyatro mahkemelerde yargılanan ve idam edilen sadece merhum Menderes ve arkadaşları değil; tarihi, kültürü, değerleri ve inançları ile milletimizdi, milli iradeydi. Milli irade için mücadele ederek, bedeller ödeyerek geldiğimiz noktada bugün hamdolsun demokrasimizin üzerindeki tüm vesayet izlerini ortadan kaldırdık, yasaklara son verdik, özgürlük alanlarını genişlettik, güvenliği ve adaleti tahkim ettik. Seçkin şahsiyetleriyle milletimizin gönlünde taht kuran, demokrasimiz uğruna canları pahasına verdikleri mücadeleyle siyasi tarihimize onurla yazılan, Türkiye Cumhuriyeti’nin 9. Başbakanı Adnan Menderes ve kadim dava arkadaşları Fatin Rüştü Zorlu ile Hasan Polatkan’ı vefatlarının 61. yılında saygı ve minnetle yâd ediyor, ülkemizin gelişmesi, kalkınması, büyümesi, istiklali ve istikbali mücadele eden tüm kahramanlarımıza, bu uğurda canını veren tüm şehitlerimize Allah’tan rahmet, milletimize başsağlığı diliyorum” ifadelerine yer verdi. (İHA)

Takvim Yaprağı

24 SAFER 1444

Hicrî Şemsî: 1401 Rûmî: 07 Eylül 1438 Hızır: 138

20 2022 EYLÜL

Zinânın dünyada üç fenalığı vardır: Güzelliği giderir, fakirliği getirir, ömrün kısalmasına sebep olur. Hadîs-i şerîf

:: İlimizde namaz vakitleri ::

İMSAK	04.53	ÖĞLE	12.39	AKŞAM	18.49
GÜNEŞ	06.18	İKİNDİ	16.06	YATSI	20.09

Peygamberimizin Hicreti (622) [H: 0] - Hicrî Şemsî yılbaşı (1401) Sivrihisar ve Mihalıççık'ın kurtuluşları (1921)

ÖNEMLİ TELEFONLAR

ACİL TELEFONLAR

Sosyal Yardım Talebi İçin	144
Gıda Yardım Talebi İçin	168
İşsizlik Maaşı Başvurusu	170
Cenaze Hizmeti Talebi İçin	188
Alo Zabıta	153

VEFAT EDENLER

1-Kazıklıkaya Köyü'nden gelme, Rıza SAPANKAYA'nın oğlu, Feyzullah SAPANKAYA.

2-Elvançelebi Köyü'nden, Bisikletçi esnafından Ali DOĞAN'ın ağabeyi, Muzaffer ve Mustafa DOĞAN'ın babası, Bisikletçi esnafından; Abdullah DOĞAN.

3-Palabıyık Köyü'nden, merhum Hacı Abdullah ÖZSOY'un oğlu, Çimento Fabrikası'ndan emekli, Rıza ÖZGÜRLER'in kayınbiraderi, Diren ve Sibel ÖZSOY'un babası, Hasan ÖZSOY.

4-Mehmet ÇELİK'in eşi, Hakkı İsmail ÇELİK'in annesi, Mehmet ve Murat ÇELİK'in babaannesi, Hanife ÇELİK.

5-Aşağı sanayi esnafından, Mehmet, Bahattin ve Metin ALTIKARDEŞ'in kardeşi, Bahri ve Fahri ALTIKARDEŞ'in babası, Ebu Bekir Sıddık TÜRKER'in kayınpederi, Rumi ALTIKARDEŞ.

6-Tedaş'tan emekli, Arif ÜLKER'in oğlu, Maden Mühendisi, Mehmet ÜLKER.

7-Dudu AYGÜN'ün oğlu, Kumru, Kiraz, Hıdır, Ali, Nazmiye ve Nebahat AYGÜN'ün ağbeyi, Gürkan AYGÜN'ün babası, Ali Abbas AYGÜN.

8-Karacaköy'den gelme, Serdal ve Serkan ÇETİNKAYA ile Sevda ÇELİK'in babası, Endüstri Meslek Lisesi'nden emekli, Elvan ÇETİNKAYA.

9-Yeşildere Köyü'nden gelme, merhum Hamid ARSLANMİRZA'nın eşi, Ersoy ARSLANMİRZA'nın annesi, Belediye çalışanı İsmail EMEKLİ'nin kayınvalidesi, Emine İsminaz ARSLANMİRZA.

10-Arslan Köyü'nden gelme, Zeynal ÇEMREK'in eşi, Garip ve Satı ÇEMREK'in annesi, Fatma ÇEMREK.

11-Çorum Belediyesi'nden emekli, Ali, Gökan ve Emrah ÜNAL'ın babası, Halil ÜNAL'ın kardeşi, Hüseyin ÜNAL.

12-Rasime Giraz.

13-İbrahim Çelik.

14-Yaşar Pancar.

Çorum Hakimiyet Gazetesi vefat edenlere Allah'tan rahmet aile ve yakınlarına başsağlığı diler.

NÖBETÇİ ECZANELER

E

ÖMÜR ECZANESİ
0364 225 35 07
GAZİ CADDESİ 58/B - VALİLİK KARŞISI-VERGİ DAİRESİ YANI

AÇELYA ECZANESİ
0364 502 10 71
BUHARAEVLER MH. 5. CD.-YUNUS MARKET İLE BİM MARKET ARASINDA

SERKAN ECZANESİ
0364 224 13 51
YAVRUTURNA MH. BAHABEY CD.-YEŞİL FIRIN İLERİSİ-BAHÇELİEVLER POLİS KARAKOLU CİVARI

AVRO
Alış 18,4260
Satış 18,5160

DOLAR
Alış 18,4430
Satış 18,4860

ALTIN
Gram ALIŞ 1000,06 SATIŞ 1003,16

Not: Döviz - Altın fiyatları dünki mesai bitimine kadar alınan fiyatlardır.
İşlemleriniz için lütfen döviz bürolarından güncel döviz-altın bilgilerini alınız.

METEOROLOJİ

ÇORUM HAVA DURUMU	Salı	Çarşamba	Perşembe
	Hafif Yağmurlu	Hafif Yağmurlu	Hafif Yağmurlu
En Yüksek	26 Derece	17 Derece	17 Derece
En Düşük	12 Derece	14 Derece	12 Derece

DAMLALAR

Fatih BAŞAK
fmbasak19@hotmail.com
fatihbasak.org

Atasözleri ve kişiliğimiz

Türk Dil Kurumu'na göre atasözü; Uzun deneme ve gözlemlere dayanılarak söylenmiş ve halka mal olmuş, öğüt verici nitelikte söz, deme, mesel, sav, darbımesel demektir. Her atasözünün arkasında bir hikâye vardır. Uzun lafı etmeden size ne söyleyeceğinizi ya da ne yapacağınızı bir iki cümle ile anlatır atasözleri.

Atasözleri bir toplumun duygu, düşünce, inanç ve kültür yapısını yansıtır. Kim tarafından ve ne zaman söylendiği bilinmediğinden anonimdir. Bu sözler topluma mâl olmuş, toplum tarafından benimsenmiş ve yüzyılların düşünce ve mantık isteminden geçerek günümüze ulaşmış kısa ve özlü sözlerdir. Atasözleri, bir düşünce açıklanırken ya da savunulurken tanık olarak da gösterilirler.

Atasözleri nerede, ne zaman ve kime ne söyleyeceğinize göre de anlatmak istediğiniz konuyu özetlemek anlamında size yardımcı olurlar. Konunun gelişmesine bağlı olarak aynı zamanda çelişkili ama bir o kadar da sözün muhatabına uygun aynı zamanda anlam olarak zıt olan atasözlerimiz de vardır.

Bir atasözü olaya olumlu bakarken diğer atasözü aynı olaya olumsuz olarak bakabilmektedir. Belki de farkına varmadan bu durum sizin psikolojinizi ve bakış açınızı da yansıtır. İşimize ve şartlara göre kullanırız bu atasözlerini.

Hem hoş, hem de düşündürücü aynı anlam için söylenen ama birbirine zıt atasözleri örneklerini sizler için derleyerek paylaşmaya gayret ettim.

Kişiyi seviyorsak; "İyi insan lafının üstüne gelir", kişiden hoşlanmıyorsak; "İti an çomağı hazırla", deriz.

İyiliğin gizli yapılmasını doğru bir düşünce olduğunu düşünüyorsak "İyilik yap denize at, balık bilmezse Halik bilir" der ancak iyilik yaptığımız kişiden bir kötülük görmüşsek "İyilikten maraz doğar" deriz.

"Harama el uzatılmaz" derken diğer taraftan "Üzümü ye bağını sorma" deme cesaretini (!) gösteririz.

Birisini ikna ederken "Tatlı dil yılanı deliğinden çıkarır" deriz ama sadece konuşan kişilere de "Lafla peynir gemisi yürümez" demeyi ihmal etmeyiz.

Fazla malın göz çıkarmayacağını daha çok kendi menfaatimiz için söylerken, "Azı karar çoğu zarar", diyerek nasihat etmeyi unutmayız.

"Harama uçkur çözülmez" deyip birilerini uyarırken, "Güzele bakmak sevaptır" deyip kendimize cevaz (!) bulma gayretimiz vardır.

"Düşenin dostu olmaz" deyip karamsar bir hava oluştururken, bir umut ışığı olarak "Dost kara günde belli olur" deriz.

Böylesine onlarca atasözümüz var. İşte anlam olarak birbirini yalanlayan diğer atasözlerimiz:

* "Fazla mal göz çıkarmaz" / "Azıcık aşım kaygısız başım",
* "Mala gelecek cana gelsin" / "Mal canın yongasıdır",
* "Ates olsa cirmi kadar yer yakar" / "Ummadık taş baş yarar",
* "Damlaya damlaya göl olur" / "Taşıma suyla değirmen dönmez",
* "Kervan yolda düzülür" / "Balık baştan kokar",
* "Eğri otur doğru söyle" / "Doğru söyleyeni dokuz köyden kovarlar",
* "Acele işe şeytan karışır" / "Sona kalan dona kalır",
* "Öfke baldan tatlıdır" / "Öfke ile kalkan zararla oturur",
* "İnsan kıymetini insan bilir" / "İnsanoğlu çiğ süt emmiş",
* "Eski dost düşman olmaz" / "Güvenme dostuna saman doldurur postuna",
* "Akıl akıldan üstündür" / "Aklın yolu birdir",
* "Acı patlıcanın kırağı çalmaz" / "Yaşın yanında kuru da yanar",
* "Zorla güzellik olmaz / "Zora dağlar dayanmaz",
* "Anasına bak kızını al, kenarına bak bezini al / "Beş parmağın beşi birbirine benzemez",
* " Olmaz olmaz deme, olmaz olmaz" / "İş olacağına varır".

İşimize geldiği gibi olayları kendimize döndürmeyi çok severiz. Gerektiğinde size söz söyleyene karşı yukarıda örneklerini sunduğumuz sözlerle cevap verebilirsiniz. Ama unutmayın ki kullanacağınız söz aynı zamanda sizin kişiliğinizi de ortaya koyacaktır. Dünyaya ne taraftan baktığınıza dair ipuçlarını verecektir.

Benden söylemesi, yukarıda örneklerini verdiğimiz atasözlerini, bundan sonra nerede ve nasıl kullanacağınız artık size bağlı (:).

Sevgide kalın, sevgiyle kalın…

Çocuklarda yatış pozisyonuna bağlı kafatası şekil bozukluğunda artış

Kanuni Sultan Süleyman Eğitim ve Araştırma Hastanesi Beyin ve Sinir Cerrahisi Uzmanı Doç. Dr. Semra Işık, çocuklarda yatış pozisyonuna bağlı kafatası şekil bozukluğunda yüzde 600 oranında artış olduğunu belirtti.

Işık, yaptığı açıklamada, çocuklarda kafatası şekil bozukluğunun genellikle yaşamlarının birinci yılında görüldüğünü ve bunun iki temel sebebi olduğunu anlattı.

Birinci ve en sık sebebinin genellikle bebeğin aynı pozisyonda yatmasına bağlı olarak henüz sertleşmemiş kafatası kemiğinin deformasyonu sonucu meydana geldiğini ve "pozisyonel plajiyosefali" olarak adlandırıldığını aktaran Işık, ikinci nedenin ise kafatasındaki kemikler arasındaki kıkırdak veya bağ dokusunun yapıdaki eklem yerlerinin anormal ve fizyolojik olmayan erken kapanmasının bir sonucu olarak ortaya çıkan, gelişimsel bir anomali olan "kraniyosinostoz" olduğunu kaydetti.

Işık, literatürde 2 bin-2 bin 500 doğumda 1 görüldüğü belirtilse de "pozisyonel plajiyosefali" vakalarında son yıllarda görülme sıklığının sebebi bilinmeyen şekilde arttığına işaret etti.

Doç. Dr. Işık, 1980'lerin sonlarında, Amerikan Pediatri Akademisinin (APA) ani bebek ölümü sendromunun (ABÖS) yüzükoyun uyku pozisyonu ile yakından ilişkili olduğu gerekçesiyle Nisan 1992'de her ebeveyni ani bebek ölümünü önlemek için "uyurken bebekleri sırtüstü pozisyonda konumlandırmaya teşvik eden" bir kampanya başlattığını anımsatarak, "Sonuç olarak, ABÖS sıklığı yüzde 40'tan fazla azaldı ancak çocuklarda pozisyonel plajiyosefali yaklaşık yüzde 600 oranında arttı ve her yıl artmaya devam ediyor." açıklamasını yaptı.

Bu tür deformasyon süreçlerinin çoğunlukla doğumdan sonraki ilk birkaç ayda ortaya çıktığını ve esas olarak başın pozisyonundan etkilendiğini anlatan Işık, şunları kaydetti:

"Başın uzun süre aynı pozisyonda tutulması, başın zemine bakan kısmının düzleşmesine neden olur, sonrasında yüzün üst kısmı düzleşmeye başlar. Başın her iki tarafı da kademeli olarak deforme olacak ve başın asimetrik şekline yol açacaktır. Bu bozuklukta kafanın toplam hacmi değişmez ve kafaiçi basınç artmadığı için zeka geriliği beklenmez. Ancak çocukluktan itibaren kozmetik kaygıların devreye girmesi ve akran zorbalığı nedeniyle psikososyal sorunlara yol açabilir. Bu nedenle tedavi edilmesi gerekmektedir. Tedavide sırayla pozisyon değişikliği, fizyoterapi, masaj terapisi ve en son kask terapisi uygulanır."

"Ebeveynlerin dikkati erken tanı ve tedavi için elzem"

Doç. Dr. Işık, kraniyosinostozisin sendromik ve sendromik olmayan olarak iki gruba ayrıldığını, doğumdan itibaren görülebildiğini ancak yaşamın ilk yılında herhangi bir zamanda tanı konulabildiğini aktararak, "Çocuk doktoru veya aile sağlığı merkezindeki hemşireden ziyade ebeveynlerin dikkati erken tanı ve tedavi için elzemdir." uyarısı yaptı.

Gelişimsel bir anomali olan kafa şekil bozukluğunun çevresel faktörler, anormal pozisyon, doğum öncesi bazı ilaç ve kimyasallara maruz kalınması, annenin sigara kullanması gibi nedenlere bağlı olarak gelişebileceğini kaydeden Işık, tanı konulmasından sonra cerrahi uygulanabildiğini belirterek, şu bilgileri paylaştı:

"Ameliyat yaklaşık 4-5 saat sürer ve sıklıkla kan nakli gerekir. Ameliyat sonrası çocuk genellikle en az 1 gün yoğun bakım ünitesinde gözlemlenir ve daha sonra normal beyin ve sinir cerrahisi servisinde yaklaşık 3-5 gün geçirir. Göz çevresi şişmesi sonucu gözler kapanır, taburcu edilmeden önce tekrar açılması beklenir. Cerrahi riski azaltmak için ameliyat genellikle çocuk 6 aylığa ulaştıktan sonra yapılır. Yeniden şekillendirme ameliyat sırasında gerçekleştiğinden başka ek tedaviye gerek yoktur."

Doç. Dr. Işık, bu ameliyatın endoskopik olarak da yapılabildiğini, yeniden şekillendirme ameliyatı sonrasında kraniyal şekillendirici kask kullanıldığını bildirdi. (AA)

Okullar açıldı sağlık sorunları başladı

Okulların açılması ile birlikte çocukların kapalı ve kalabalık ortamlarda daha fazla zaman geçirdiğini belirten Çocuk Sağlığı ve Hastalıkları Uzmanı Dr. Cansu Yılmaz, hijyenin ve aşılamanın çok önemli olduğunu söyledi.

Soğuk havaların giderek arttığı sonbahar mevsiminde çocukların daha sık hastalandığına dikkat çeken Medicana Bursa Hastanesi Çocuk Sağlığı ve Hastalıkları Uzmanı Dr. Cansu Yılmaz, "Çocuklarda sık görülen hastalıklar, akut solunum yolu enfeksiyonları, soğuk algınlığı, grip, orta kulak yolu enfeksiyonu, dış kulak yolu enfeksiyonu, sinüzit, farenjit, larenjit, bronşit, krup, zatüre, rotavirus ishalleri, el ayak ağız hastalığı, idrar yolu enfeksiyonlarıdır. Okullarda en sık görülen bulaşıcı hastalıklar, döküntülü çocukluk çağı hastalıkları, grip, nadiren de olsa menenjit, hepatit A (sarılık) ve paraziter enfeksiyonlardır. Okul çağında sık gördüğümüz enfeksiyonlardan korunmak için, tüm aşıları yaptırmak, el yıkamak, yeterli ve düzenli beslenmek, sıvı tüketmek, uyku saatlerine dikkat etmek, mevsime uygun kıyafetler giymek, düzenli spor yapmak gerekir. Özellikle aileler ve öğretmenler hijyene çok dikkat etmelidir" dedi.

Döküntülü çocuk çağı hastalıklarından kızamık, kızamıkçık, kabakulak, su çiçeği gibi hastalıklarda aşı ile korunmanın mümkün olduğunu ifade eden Yılmaz, "Bulaşıcı döküntülü çocukluk çağı hastalıkları geçiren çocuğun okula gönderilmemesi gerekir. En sık okul döneminde nezle, grip görülmekte ve öksürük, ateş, halsizlik ile seyreder. Grip aşısı 6. aydan itibaren yapılmaktadır. Dışkı ile kirlenmiş yiyeceklerin ağız yolu ile alınması sonrası hepatit A (sarılık) bulaşabilir. Aşılama ve gıdaların yıkanarak yenmesi ile korunmak mümkündür" şeklinde konuştu. (İHA)

ÇORUM Hakimiyet
Yayın türü: Yerel Süreli Yayın
Yıl:32 Sayı: 9441
20 EYLÜL 2022 SALI
Kuruluş: 01 ŞUBAT 1991
ÖYTAŞ (Önder Basın Yayın San.Tic.A.Ş)
Yön. Kur. Bşk.
Kemal MESCİ
Tüzel Kişi Temsilcisi,
İmtiyaz Sahibi
Şevket ERZEN
Sorumlu Yazı İşleri Müdürü
Erol TAŞKAN

Gazeteci Yazar
Enise AĞBAL ÜŞÜMÜŞ
Muhabirler
Fatih AKBAŞ
M. Burak YALÇIN
Fatih BATTAR

Sayfa Editörleri
Barış SOL
Murat ÖZTEN
Spor Yönetmeni
Halil ÖZTÜRK

Foto Muhabirleri
Hurşit BOZKURT / Yüksel BASAR
İdare Müdürü
Atila ÇİĞDEM

Özel İlan Reklam (cm x sütun) KDV Hariç	7,00	₺
Vefat Teşekkür Başsağlığı v. b. mesajlar (4 st. x 10 cm.)	100,00	₺
Toplantı ilanları (Maktu)	200,00	₺
Birinci sayfa (maktu) ilan (3 st. x 6 cm.)	250, 00	₺
Satılık, Kayıp, Eleman, vb. İlanlar (2. st. x 5 cm.)	40 ,00	₺

ABONE ŞARTLARI
Kentiçi Yıllık : 300 ₺
Yurtiçi : 400 ₺
Yurt Dışı : 300 Euro
ABONE (6 AYLIK)
Kentiçi : 175 ₺
Yurtiçi : 230 ₺
Yurtdışı : 150 Euro

Tel: 224 24 00 (pbx) - Faks: 213 50 24
Gazi Cad. Hamoğlu İşhanı No: 3/401 19030
email: corumhakimiyet19@gmail.com

Baskı Tesisleri
Arslan Güneydoğu Gazetecilik, Matbaacılık ve Kağıtçılık A.Ş.
Saray Osmangazi Mh. Sütçü İmam Sk. No:33 Pursaklar-ANKARA
Tel: (0312) 419 20 01
Dağıtım
Çağrı Dağıtım
Ahmet Şener
(Turkuvaz Dağıtım)

Burak Çalık ayak parmağında çatlak var

Burak'tan kötü haber

Ayak parmağında çatlak tesbit edilen Burak Çalık en az iki hafta sahalardan uzak kalacak.

HALİL ÖZTÜRK

Çorum FK'ya bir kötü haber de Burak Çalık'tan geldi. Tecrübeli futbolcunun pazar günü oynanan Afyonspor maçından sonra çekilen röntgeninde ayak parmağında çatlak tesbit edildi.

Kırmızı Siyahlı takımın tecrübeli futbolcusu Burak Çalık 63. dakikada oyuna girdiği maçan kalan bölümünde galibiyet golü için çaba gösterdi. Maçın bitiminden sonra parmağındaki ağrı nedeni ile hastaneye giderek röntgen çektiren Burak Çalık'ın parmak kemiğinde çatlak olduğu açıklandı.

Parmağı kontrol amaçlı sarılar Burak Çalık'ın tedavisine hemen başlandığı belirtildi. Tecrübeli futbolcunun en az iki hafta sahalardan uzak kalması bekleniyor.

Öte yandan üç maçtır sakatlıkları nedeni ile takımdan ayrı kalan Berkay Can, Mehmet ve Berat Ali'nin sakatlıklarının geçtiği ve bugünden itibaren takımla birlikte çalışmalara başlaması bekleniyor.

Taraftar görevini yaptı

HALİL ÖZTÜRK

Çorum FK'yı Afyonspor deplasmanında taraftarlar yalnız bırakmadı. Kırmızı Siyahlı takım taraftarları Çorum'dan bir otobüs iki yarım otobüs ve özel araçları ile diğer illerden gelen yaklaşık 250 taraftar misafir takım taraftarlarının olduğu bölümde takımlarına destek verdiler.

90 dakika boyunca takımlarına destek veren taraftarlar üzerine düşeni yaptılar. Ancak son dakikada gelen penaltı golü ile yenilmenin hüznü ile Çorum'a boynu bükük döndüler. Mağlubiyete rağmen maça gelen taraftarların sosyal medyadan yaptıkları paylaşımda takıma olan inançlarını dile getirmesi dikkat çekti.

Bu golü kaçırdı

Böyle şaşırdı

HALİL ÖZTÜRK

Çorum FK'nın en büyük gol umudu Sinan Kurumuş Afyonspor maçında yine sessiz kaldı. Golcü futbolcu maçı bir asist ile tamamlarken 14. dakikada kaçırdığı bu gole tribündeki taraftarlar kadar o da şaşırdı.

14. dakikada sağ kanattan Suat'ın ortasında altı pas çizgisi üzerinde Sinan Kurumuş rakiplerinden kurtuldu e bu pozisyonda bom boş durumda kafayı vurdu ancak kalecinin üzerine giden topa sahip olarak gole izin vermedi. Sinan kaçırdığı bu golün ardından şaşkınlığını ve üzüntüsü objektiflere böyle yakalandı.

Bir tarafta sevinç

Diğer tarafta hüzün

HALİL ÖZTÜRK

Futbolun içinde olan bir görüntü. Maç sonunda bir tarafta sevinen diğer tarafta üzülenler. Hele birde futbol olarak hiç hakedilmemiş bir mağlubiyetten sonra tabiki hüzün çok daha büyük oluyor. Doksan dakikalık bölümde rakibe fazla pozisyon vermeden bireysel hatalardan yenilen iki golle kazanabileceği maçta son dakika penaltı golü ile yenilmenin verdiği hüzün ile Sinan ve Suat'ın maç sonundaki üzüntüsü. Diğer tarafta ise hiç beklemedikleri bir anda buldukları golle kazanan Afyonspor'lu futbolcuların sevinci.

Bir gün izin

HARUN AKKAYA

Çorum FK'da teknik neyet futbolculara bir gün izin verdi. Sekiz günde üç maça çıkan kırmızı siyahlı takım pazar akşalı Afyonspor ile deplasmanda oynadığı maçın ardından Teknik Heyet futbolculara bir gün izin verdi. Dünü izinli geçiren Çorum FK bugün saat 18.30'da tesislerde toplanacak ve saat 19.30'da haftanın ilk antrenmanına çıkacak.

Kırmızı Siyahlı takım pazar günü sahasında Batman Petrolspor ile oynayacağı maçın hazırlıklarına bugün başlayacak.

Bayram'a ağır ceza yolda

HALİL ÖZTÜRK

Sezonun ilk beş haftasında Çorum fK kalesini koruyan Bayram Olgun'a ağır ceza yolda. Maçın ilk yarısında Salih'in geri pasında çok büyük bir hata yaparak golü kendi kalesine atan kaleci Bayram ikinci yarıda biraz toparladı ve rakip ataklarla başarılı kurtarışlar yaptı.

Ancak ilk yarıdaki hatanın etkisinden kurtulamadı ve rakip taraftarlarla ikili diyaloğa girerek hem ortamı hem de kendini gerdi. Maçın son dakikalarda gelen penaltı golünden sonra ise mağlubiyetin ve sorumluluğu olduğu hissi ile maçın hakemine giderek önce normal itirazlarda bulundu. Hakemin sarı kartının ardından ise kontrolden çıkan Bayram hakeme saldırmak isterken bu arada yanında bulunan kaleci antrenörü Suat Arıcan ve maçtaki yedek kaleci Erdi tarafından zorlukla engel olarak daha fazla ceza almasının önüne geçildi.

Daha sonra soyunma odasına giderken Afyonspor taraftarları ile diyaloğa giren Bayram burda da arkadaşlarının yardımı ve daha sonra sahaya inen Başkan Oğuzhan Yalçın'ın girişimleri ile soyunma odasına zorlukla götürüldü.

Direk kırmızı kart gören ve bundan sonraki eylemleri nedeni ile Bayram Olgun'a 3-4 maç ceza verilmesi gündemde.

Bayram Olgun iki sezon önce formasını giydiği Afyonspor taraftarları ile maç sonu gerilim sırasında da Emniyet güçleri takım arkadaşlarının çabaları ile soyunma odasına götürüldü

Erkan'dan doğru hareket

HALİL ÖZTÜRK

Maçın son dakikasındaki kader adamı Erkan Kaş maç sonunda yaptığı hatanın farkında olarak karşılaşmanın hakemi Ferhan Kestanlıoğlu'nu tebrik etti.

90 dakikalık performansı ile takımın iyileri arasında olan ve sol kanattan gerek savunma gerekse hücumda çok etkili bir futbol ortaya koyan Erkan Kaş son dakikada inanılmaz bir hata yaptı ve hiç gereksiz yere penaltıya ve takımın mağlubiyetine sebep oldu.

Pozisyona taraftarların tepkisine karşın maçın bitiş düdüğünden sonra Erkan Kaş maçın İzmir bölgesinin tecrübeli hakemi Ferhan Kestanlıoğlu ve ekibinin yanına giderek tebrik etti. Tecrübeli hakem ise Erkan'ı teselli ederek bundan sonraki maçlarında başarılar diledi.

Mete Yıldız

Eren Tokat

Mete ve Eren rakip oldu

HALİL ÖZTÜRK

Çorum FK'nın iki eski futbolcusu Mete Yıldız ve Eren Tokat önceki akşam rakip oldular. Geçtiğimiz sezonlarda Çorum FK formasını giyen iki savunma oyuncusu Mete Yıldız ve Eren Tokat bu sezon başı anlaştıkları Hes İlaç Afyonspor ile eski takımlarına karşı ilk onbirde forma giydiler.

Mete Yıldız savunmada Sinan ile girdiği ikili mücadeleler ile öne çıkarken 90 dakika boyunca sahada kaldı. Eren Tokat ise 73 dakika oyanda kaldı.

RENO - PAR

ORJİNAL VE YERLİ YEDEK PARÇA

MOTOR YAĞI - ANTİFİRİZ
HİDROLİK - BALATA SPREYİ

Adres: Aşağı Sanayi 5. Çelik Sok.
No: 42 Tel: 225 60 00 Faks: 224 60 00

Tel: 0543 344 93 12 - 0555 966 43 60

(ÇHAK:1397)

Eleman Alınacak

Samsun Çorum Ambarı'nda **Dağıtım işinde** çalıştırılmak üzere eleman alınacaktır.
Müracaatların şahsen yapılması rica olunur.

Adres: Tarım İl Müdürlüğü karşısı Duranlar Yapı yanı
Tel: 0364 213 90 00 - 0545 845 56 19

(ÇHAK:1497)

Öğretmen Alınacak

SINAV EĞİTİM KURUMLARI şubelerine kayıt yoğundan dolayı **FEN BİLGİSİ, İLKÖĞRETİM MATEMATİK** ve **İNGİLİZCE** branşlarında **öğretmen alımları** yapılacaktır.
Müracaat: (0364) 6660263
0 533 556 05 95

(Ç.HAK:1483)

MOVA CİTY GAYRİMENKUL'DEN GÜNLÜK EMLAK BÜLTENİ

Arinna Garden Sitesinde 4+1 8.katta Sıfır Satılık Lüks Daire
Buharaevler 5.Caddede 4+1 180 m2 İçi Full Yapılı Satılık Lüks Daire
Tavuklukta 200 m2 4+1 İçi Full Yapılı Satılık Süper Lüks Daire
Yeşil Vadi Sitesinde 340 m2 5+1 Satılık Bahçe Dubleksi
Bahabey Caddesinde 5+1 İçi Full Yapılı Satılık Dubleks Lüks Daire
Küçük Sanayi Sitesinde 500 m2 Sıfır Çift Cepheli Satılık Dükkan
Silmkentte Site İçerisinde 9+1 İçi Full Yapılı Satılık Lüks Villa
Özel Hastane Karşısında 3+1 150 m2 İçi full Yapılı Sıfır Satılık Lüks Daire
Bahcelievlerde 180 m2 4+1 Muhteşem Satılık Lüks Daire
Yeşil Vadi Sitesinde Çok Özel Tasarlanmış 220 m2 Muhteşem Satılık Sıfır Lüks Daire
GİZEM ŞAHİNKARA — 0537 061 34 38

T.C.

ÇORUM TİCARET BORSASI

Günlük Fiyat Bulteni 19.09.2022

Ürün Adı	En Az Fiyat	En Çok Fiyat	Ort. Fiyat	Toplam Tonaj	İşlem Adet
ARPA	5,810	5,880	5,858	40.500	7
AYÇİÇEĞİ	9,700	11,000	10,480	666.000	163
STANDART DIŞI AYÇİÇEĞİ	9,080	9,640	9,360	80.000	42
EKMEKLİK BUĞDAY	5,970	6,370	6,117	18.000	5
MAKARNALIK	6,690	6,690	6,690	2.000	1
NOHUT (KG)	15,640	15,640	15,640	1.500	1
TRİTİKALE	5,400	5,530	5,469	48.000	12

Total Tonaj : 856.000
Total İşlem Adet 231

İHALE BÜLTENİ... İHALE BÜLTENİ... İHALE BÜLTENİ...
Resmi ilanlar www.ilan.gov.tr'de

20 EYLÜL
İskilipBelediye Başkanlığı
Bina inşaatı yaptırılacak.
Yer: İskilip Belediyesi Destek Hizmetleri MMüdürlüğü İhale Birimi Salonu
Saat:14.00

20 EYLÜL
Osmancık Belediye Başkanlığı
Beton parke (Hollanda) taşı satın alınacak.
Yer: Osmancık Belediye Başkanlığı İhale Toplantı Salonu Güney Mahallesi Çorum Caddesi No:2 19500 Osmancık/ÇORUM
Saat:14.00

21 EYLÜL
Çorum Belediye Başkanlığı
Organizasyon hizmeti alınacak.
Yer: Çorum Belediyesi Hizmet Binası/ Turgut Özal İşhanı Konferans Salonu/ Yeniyol Mah./ Gazi 4. Sokak No : 4/310/ Kat :4/ ÇORUM
Saat:10.00

21 EYLÜL
Çorum İl Özel İdaresi
Çorum İl Özel İdaresi'ne ait 6 katlı yurt binası ve arsası ihale ile satılacak.
Yer: Mimar Sinan Mahallesi, İnönü Caddesi No:167 İl Özel İdaresiGenel Sekreterlik Toplantı Salonu ÇORUM
Saat:13.30

22 EYLÜL
Osmancık Belediye Başkanlığı
Osmancık Belediyesi galvanizli sac satın alacak.
Yer: Osmancık Belediye Başkanlığı İhale Toplantı Salonu Güney Mahallesi Çorum Caddesi No:2 19500 Osmancık/ÇORUM
Saat:15.30

ACİL TELEFON NUMARALARI

BİRİMLER	HARİCİ TEL	DAHİLİ TEL	
SAĞLIK, EMNİYET, İTFAİYE, JANDARMA, ORMAN, AFAD	112	TEK NUMARADA	
ÇORUM VALİLİĞİ	0364 213 52 07		
EMNİYET MÜDÜRLÜĞÜ	0364 224 10 09	HIRSIZLIK	5530
		İNFAZ	5535
		CİNAYET	5540
		GASP BÜROSU	5542
		AHLAK	5545
		YAN KESİCİLİK VE DOLANDIRICILIK	5560
		YABANCILAR BÜROSU	5585
		KAYIP ŞAHISLAR BÜROSU	5590
		KAYIP ÇOCUKLAR	3245
AFAD (Afet ve Acil Durum Yönetimi)	0364 213 70 66		
BÖLGE TRAFİK DENETLEME ŞUBE MÜD.	0364 226 66 38		
NARKOTİK SUÇLARLA MÜCADELE Ş. MÜD.	0364 221 10 15		
TRAFİK TESCİL ŞUBE MÜDÜRLÜĞÜ	0364 221 41 88		
TRAFİK HATALI SOLLAMA-YANLIŞ PARK	0364 225 67 08		
ÇORUM BELEDİYESİ HAYVAN BARINAĞI	0364 221 63 67		
İL SAĞLIK MÜDÜRLÜĞÜ-HALK SAĞLIĞI MÜDÜRLÜĞÜ	0364 219 55 00	COVİD 19 BİLGİLENDİRME	
EVDE YAŞLI BAKIM	0364 244 38 33		
Çorum AMATEM (Alkol ve Madde Bağımlılığı Merkezi)	0364 224 68 20		
ÇORUM KARAYOLLARI 73. ŞUBE MÜDÜRLÜĞÜ (YOLDA KALAN)	0364 225 40 26		
İTFAİYE	0364 223 08 80	BACA TEMİZLEME TALEBİ	
ÇORUM İL JANDARMA KOMUTANLIĞI	0364 223 11 11		
ÇORUM ORMAN MÜDÜRLÜĞÜ	0364 227 79 01	-ORMAN YANGIN İHBARI -KAÇAK ODUN KESME İHBARLARI	
SOSYAL YARDIMLAŞMA VE DAYANIŞMA VAKFI	0364 224 33 68		
ÇORUM CENAZE HİZMETLERİ	0364 213 83 51 0364 224 26 11		
ÇORUM EROL OLÇOK EĞİTİM VE ARAŞTIRMA HST.	0364 219 30 00		
ÇORUM İL ÖZEL İDARE MÜDÜRLÜĞÜ	0364 225 74 00	KIRSAL -ÇÖP TOPLAMA -YOL KAPANMASI -SU KANALİZASYON ARIZALARI İLE İLGİLİ SORUNLAR	
ZABITA	153		
KARAYOLLARI YOL DURUM HATTI	159		
MHRS (Merkezi Hekim Randevu Sistemi)	182		
SABİM (Sağlık Bakanlığı İletişim Merkezi)	184		
SU VE KANALİZASYON ARIZA	185		
ELEKTRİK ARIZA	186		
DOĞALGAZ ARIZA	187		
NÜFUS MÜDÜRLÜĞÜ (EHLİYET-KİMLİK-PASAPORT RANDEVU)	199		
COVİD -19 KARANTİNA İHLAL İHBARI	0364 502 11 28	HAFTA İÇİ-HAFTA SONU : 7/24	
SEYAHAT İZİN KURULU			
ŞEHİR İÇİ İZİN (AFAD)	0364 213 70 66		
OTOGAR İZİN SAATLERİ	0364 213 66 70	HAFTA İÇİ-HAFTA SONU : 09.00-17.00	
ŞEHİRLER ARASI İZİN SAATLERİ (Sos.Etüt Proje Müd.)	0364 201 01 86	HAFTA İÇİ-HAFTA SONU : 7/24	
SEYAHAT İZİN	199		

*** NOT: NÜFUS MÜDÜRLÜĞÜ VE SEYAHAT İZİN KURULU RANDEVU HATTI : 199

Kahreden mağlubiyet

Çorum FK büyük bölümünü üstün oynadığı maçta Afyonspor deplasmanında üç bireysel hata sonucunda rakibine 2-1 mağlup olarak bu sezon ilk yenilgisini aldı. İlk yarısını Bayram'ın kendi kalesine attığı golle mağlup tamamlayan Çorum FK ikinci yarıda Suat ile beraberliği yakaladı. Son dakikada Erkan'ın hatası sonucunda kazanılan penaltıyı Olcay ile gole çeviren ev sahibi takım 2-1 galip geldi. Maça teknik heyet yaptığı ve yapmadığı değişikliklerle damga vurdu.

Çorum Hakimiyet Spor
SALI 20 EYLÜL 2022

HALİL ÖZTÜRK

Çorum FK kazanmaya çok yakın olduğu maçta Afyonspor deplasmanından 2-1 mağlup dönerek ilk yenilgisini aldı.

Rakibi önünde tutuk başladığı maçın ilk yarısında inanılmaz hata sonucunda Bayram'ın kendi kalesine attığı golle mağlup duruma düşen Çorum FK ikinci yarıda oyunun kontrolüne tamamen ele geçirdi. Beraberliği yakaladı galibiyet için yüklenirken teknik heyetin yaptığı iki değişiklik sonrasında takım dengesini bozdu. Bu dakikadan sonra şampiyonluğa oynayandan çok kumar oynayan bir takım görüntüsü veren Çorum FK orta alanı rakibine kaptırdı. Final paslarında doğru tercini bulamadığı ve girenlerin katkı veremediği maçın son dakikasında bu kez Erkan'ın büyük hatası sonucunda kazanılan penaltı golü ile Çorum FK ilk kez mağlup oldu. Kırmızı Siyahlı takımda ortaya konulan futbola karşın üç bireysel hata sonucunda gelen mağlubiyet kahretti.

MAÇTAN DAKİKALAR:

14. dakikada ani atağa çıkan Çorum FK atağında sağ kanattan Suat topla hareketlendi rakibinden kurtuldu son çizgiye inmeden altı pasa ortasında Sinan bom boş durumda yükseldi kafayı vurdu yakın mesafeden gelen topa kaleci Anıl sahip olarak rakibine gol izni vermedi.

29. dakikada ev sahibi takım hiç beklemediği anda golü buldu. Sağ kanattan gelişen atakta Ege'nin ceza sahasına ortasında penaltı noktasına yakın bir yerde Serkan bom boş durumda kafa ile topu kalecisi Bayram'a gönderdi. Tecrübeli file bekçisi inanılmaz bir hata yaptı ve topa sahip olmak isterken ellerinin arasından kaçırınca bacaklarının arasından geçen top ağlara gitti ve Afyonspor 1-0 öne geçti.

İlk yarıyı ev sahibi Afyonspor 1-0 önde tamamladı.

İkinci yarıya Çorum FK hızlı başladı. 55. dakikada kurduğu baskı sonucunda berabarlik golünü buldu. Orta alandan Ferhat'ın kötü pasında kaptan Murat Yıldırım büyük bir mücadele vererek topu oyun alanında tuttu ve rakibinden kurtulduktan sonra ortaladığı top savunmadan sekti ve Murat Akyz'ün önünde önünde kaldı tecrübeli futbolcu topla rakip arasına iyi girerek sırtı dönük pozisyonda sol tarafından gelen Suat'ın önüne bıraktı bu futbolcuda sert ve düzgün bir vuruşla topu köşeden Afyonspor ağlarına göndererek skoru 1-1 yaptı.

Golden sonra Çorum FK oyunun kontrolünü tamamen eline geçirdi ve galibiyet için baskı kurdu.

90. dakikada Afyonspor'un savunmadan uzun çıktığı pozisyonda savunmada Erkan Kaş son çizgiye yakın noktada topla rakip arasına girerek auta çıkarmaya çalıştı. Rakibinin çabuk hamlesi ile öne geçerken ayağı kaydı ve yere düştü. Bu anda inanılmaz bir hata yaptı ve topu elle tutunca maçın yardımcı hakeminin uyarısı ile orta hakem penaltı noktasını gösterdi. Atışı Afyonspor'un tecrübeli ismi Olcay kullandı kaleci ile topu ayrı köşelere göndererek takımına altın değerinde bir gol kazandırdı ve bu golle Afyonspor 2-1 kazanarak üç puanın sahibi oldu. Çorum FK ise bu sezon ilk mağlubiyetini aldı.

HES AFYONSPOR	ÇORUM FK
Anıl.....7	Bayram.....4
M. Mahmut.....5	Serkan.....4
(73. dak. Uygar Mert....)	Emre.....6
Melih.....6	Salih Zafer..... 6
Mete Yıldız.....6	Erkan 5
Eren..... 5	Ali Akkuş..... 7
(73. dak. İsmailHakkı..3)	(90+2. dak.A.Akkaynak)
Alper..... 5	Murat Yıldırım.....5
Mustafa Durak.....4	(65. dak. Enes.....2)
Olcay.....7	Ferhat.....4
M. Mustafa.....5	Suat Kaya.....6
(63. dak. Eray.....3)	Mehmet Akyüz.....5
Ali.....5	(65. dak. .....Burak 3)
Hüseyin Atakan.....4	Sinan..... 6
(63. dak. Eray Akar.....3)	
Ege.....4	
(73. dak. Berat Tosun...)	

STAT : Zafer.

SARI KART: Anıl, Olcay, Furkan (Hes İlaç Afyonspor), Sinan Ali (Çorum FK).

KIRMIZI KART: Bayram (maç sonu) (Çorum FK)

GOLLER: 30. Bayram (kendi kalesine), 90+1. (penaltıdan) Olcay (Afyonspor), 56. dak. Suat (Çorum FK)

HAKEMLER : Ferhan Kestanlıoğlu, Uğur Başdaş, Egemen Savran (4. Hakem: Levent Balcı).

2. Lig Beyaz Grup Puan Cetveli

HAFTANIN TOPLU SONUÇLARI

HES İlaç Afyonspor - Çorum FK	**: 1-2**
Düzcespor - Erzincanspor	: 0-2
Arnavutköy Belediye-Tarsu İdman Yurdu	: 0-1
Somaspor- Esenler Erokspor	: 2-1
Nazilli Belediyespor-Amedspor	: 3-3
Bursaspor - Sivas Belediyespor	: 6-0
Şanlı Urfaspor- Ankaraspor	: 0-0
Menemen FK - İnegölspor	: 2-1
Ispartaspor32spor- Bayburt Özel İdare	: 1-0
Batman Petrolspor (bay)	

	TAKIMLAR	O	G	B	M	A	Y	P
1	Menemenspor	5	4	0	1	8	6	12
2	Düzcespor	5	3	1	1	8	4	10
3	Çorum FK	5	3	1	1	7	3	10
4	A.Erzincanspor	4	3	1	0	6	2	10
5	Batman Petrol	4	3	0	1	5	1	9
6	Şanlıurfaspor	5	2	3	0	5	2	9
7	H.İlaç Afyonspor	4	2	1	1	4	3	7
8	Arnavutköy Bld.	5	2	1	2	4	4	7
9	Bursaspor	4	2	0	2	8	3	6
10	Amedspor	5	1	3	1	6	6	6
11	Ankaraspor	5	1	3	1	5	5	6
12	Tarsus İ.Y.spor	5	1	3	1	5	5	6
13	Isparta 32spor	5	1	3	1	4	4	6
14	Somaspor	5	1	2	2	3	5	5
15	Esenler Erokspor	5	1	1	3	3	5	4
16	İnegölspor	4	1	0	3	5	5	3
17	Nazilli Belediye	5	0	3	2	5	10	3
18	Sivas Belediye	5	0	2	3	4	13	2
19	Bayburtspor	5	0	0	5	1	10	0

HAFTANIN MAÇLARI

24 EYLÜL 2022 CUMARTESİ

Ankaraspor-Somaspor
İnegölspor-Isparta 32 spor
Esenler Erokspor-Nazilli Belediyespor

25 EYLÜL 2022 PAZAR

Çorum FK-Batman Petrolspor
Bayburt Özel İdare-Arnavutköy Belediye
Sivas Belediyespor-Hes İlaç Afyonspor
Amed Sportif-Bursaspor
Erzincanspor-Menemen FK
Tarsus İ.Y.-Şanlıurfaspor

'Bu maçtan dersimizi çıkaracağız bundan kimsenin şüphesi olmasın'

Teknik Direktör Mert Nobre, üstün oynadıkları bir maçta mağlup oldukları için üzgün olduklarını galip geldikleri maçtan sonra olduğu gibi mağlup oldukları bu maçtan sonrada gereken dersi çıkaracaklarını söyledi. Nobre sezon sonunda şampiyon olacaklarına inançlarının tam olduğunu belirterek 'Bundan herkes emin olsun. Şampiyonluk yarışımız kararlı bir şekilde devam ediyor' dedi.

HALİL ÖZTÜRK

Çorum FK Teknik Direktörü Mert Nobre, Afyonspor deplasmanında hiç beklemedikleri bir mağlubiyet aldıklarını ancak bu maçtan çıkaracakları çok dersler olduğunu belirterek 'Bu uzun maraton sonunda ipi ilk göğüsleyen biz olacağız bundan herkes emin olsun' dedi.

Nobre Afyonspor maçının ardından yaptığı değerlendirmede şunları söyledi: 'Bu maçtan üç puanla ayrılan taraf biz olmalıydık. İlk yarı talihsiz bir gol yedik ve mağlup duruma düştük. İkinci yarıda rakip takıma tam bir üstünlük kurduk ve iyi bir futbol oynadık sonucunda da beraberlik golünü bulduk. Ancak son dakikada engel olamadığınız golle bu sezon ilk mağlubiyetimizi aldık.

Her galibiyetten de mağlubiyetten de çıkarılacak dersler var. Bizde bu maçtan dersimizi çıkaracağız kimsenin şüphesi olmasın.

Yavaş yavaş istediğimiz seviyeye geliyoruz. Henüz ligin başındayız kimsenin ne rehavete ne de umutsuzluğa kapılmasına gerek yok. Bizim hedefimizde hiç bir değişiklik yok. Tek bir galibiyet ile ne ligi bitireceğiz ne de tek bir mağlubiyet ile lige havlu atacağız.

Bu lig uzun bir maraton ve biz de bu maratonda ipi ilk göğüsleyen takım olacağız. Bundan herkes emin olsun. Kararlı bir şekilde şampiyonluk yürüyüşümüz devam ediyor. Bugün sahaya terini akıtan futbolcularımızdan kilometrelerce öteden Çorum'da bu takımın galibiyeti için dua eden taraftarlarımıza kadar bu inanç hepimizde var. Bizi deplasmanda yalnız bırakmayan ve destek veren taraftarlarımıza üç puan hediye etmek isterdik. Sizin desteğiniz ve inancınız bizim en büyük gücümüz. Gelecek hafta bu kötü sonucu telafi edip yolumuza kaldığı yerden devam edeceğiz' dedi.

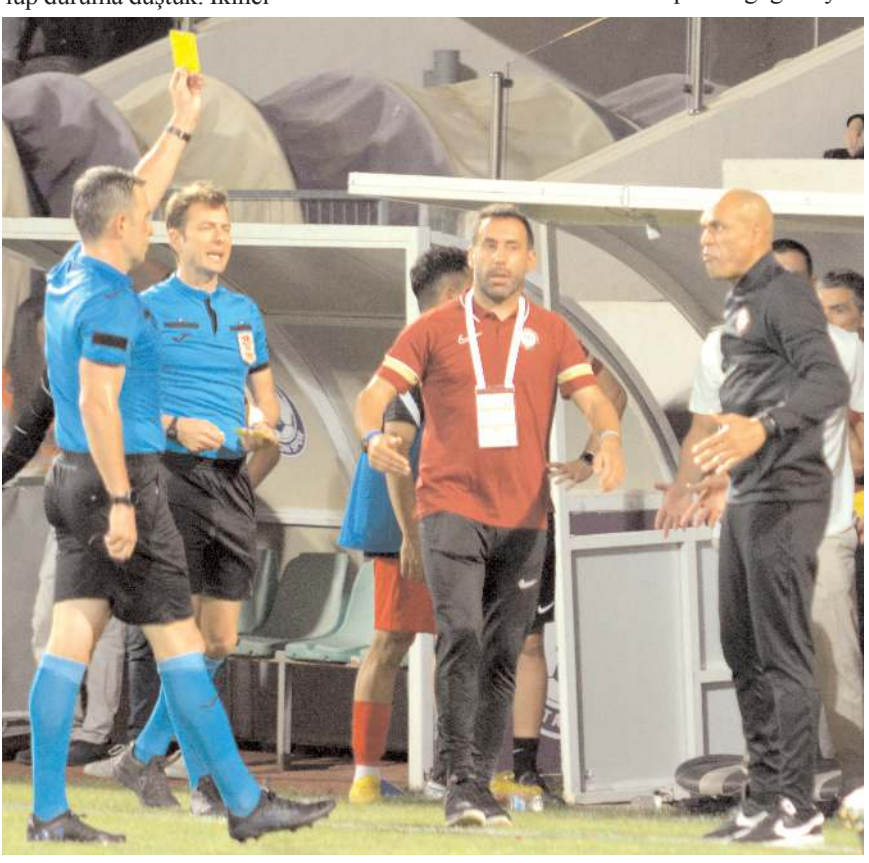

Teknik Direktör Mert Nobre maçın uzatma dakikalarında hakemin verdiği karara gösterdiği tepki üzerine Ferhan Kestanlıoğlu tarafından sarı kartla cezalandırıldı

İki bireysel bir teknik ekip hatası

GÖZLEM

Halil Öztürk

Mağlubiyet değil ancak bu kadar bireysel hatalar sonucunu sezonun ilk yenilgisini almak gerçekten çok can atıyor. Her zamanki gibi kötü başladığımız maçta bireysel hata sonucunda mağlup duruma düşüyoruz. Sonrasında toparlanıyor ve tek kale maça çeviriyoruz. Hele ikinci yarıya öyle bir başlıyoruz ki baskı kuruyor golü buluyor moralleniyor tam maç bizim derken hop kulübeden iki hamle ve adeta maçı elleri ile rakibe teslim eden bir teknik heyet.

Bu giriş kısmının ardından maça gelecek olursak. Afyonspor rakibin gücünü bilerek oyuna başladı. Bu yarıda orta sahada topa sahip olmakta zorlandık bir tek sağ kanattan Suat'ın getirdiği toplarla etkili olduk bunlardan birinde Sinan mutlak golü kaçırdı.

Maç ortada giderken kaleci Bayram'ın inanılmaz hatası sonucunda gelen ev sahibi takımın golü ile mağlup duruma düştük. İlk yarının kalan bölümünde topa sahip olsak da pozisyon bulmakta zorlandık.

İkinci yarıya ise çok farklı başladık ve rakibe baskı kurarak sağlı sollu ataklarla etkili olmaya başladık. Erken gelen beraberlik golünün ardından galibiyet için yüklenirken 65. dakikada yedek kulübesinde teknik heyet öyle garip iki hamle yaptı ki buna Afyonspor teknik heyeti bile şaşırdı.

Bu dakikadan itibaren gazı kaçan gazoz gibi orta sahayı boş bulan Afyonspor kontrolü eline geçirdi. Kalan bölümde rakip kameye gitmekte zorlanırken ev sahibi takım ise etkili ataklarla galibiyet golünü aradı kaleci Bayram goldeki hatasını telafi etmek istercesine kurtarışlar yaptı.

65. dakikada yapılan değişikliklerin ardından Mert hoca 90+2. dakikaya kadar kelimenin tam anlamı ile bizim izlediğimiz gibi kulübeden izledi. Kulübede yanında orta saha özelliği yüksek ve ilk maçta on birde başlattığı iki Atakan otururken ancak takım mağlup duruma düştükten sonra üç dakika kala aklına değişiklik geldi. Bu noktada söylenecek tek şey var günaydın hocam maç gitti elimizin içinde sizde buna seyirci kaldınız

Evet inanılmaz bireysel hatalar yaptık eve belli bölümlerde çok güzel futbol oynadık ancak bunlara puan vermiyorlar ki. Hedefe giden yolda deplasmanda alınan her puan önemli. Böyle bir maçta son dakikaya 1-1 berabere girmişken orta sahayı böyle boşaltmak hangi mantıkla yapıldı gerçekten çok merak ediyorum. Hadi Mert hoca görmedi teknik heyetin diğer isimleri buna neden sessiz kaldı. 25 dakika çöken ortaya sahayı görüp neden uyarıda bulunmadılar.

Bu takım tabi ki sonuçta mağlup olacaktı. İnsanın içini açıdan böyle bir takıma ve böyle bir futbol oynadığı maçta yenilmesi oldu.

Henüz ligin beşinci maçları oynandı ve önümüzde uzun bir maraton var. Bu takım grubun en güçlü kadrosuna sahip. Fakat bu kadar tecrübeli bir kadronun yapmaması gereken hataları inşallah bu maçta yapmış oluruz.

Bizim için önemli olan bu maçtan gerekli derslerin çıkarılması. Gerek saha içindeki futbolcular gerekse yedek kulübesindeki teknik heyet maçı tekrar izlediğinde yaptıkları hatalar görür ve bunlardan gerekli dersleri çıkarırlar.

Takımın ve şehrin havaya girmesi için bu hafta sonu Batman maçı çok önemli, Ardından bay geçeceğimiz ligde zirveden kopmamak ve moralleri düzelmek adına kazanmak tan başka şansımız yok. Kadro kalitesi olarak aramızda çok fark var ancak bunun her maç işe yaramadığını Afyon da gördük. O yüzden camia olarak uyarımızı yapacağız kırmadan dökmeden ancak değerimize de sahip çıkacağız.

Bu arada bu uzak deplasman maçında yaklaşık 250 kadar taraftar giderek takımlarına verdikleri muhteşem destekten dolayı kutluyorum. Bu arada son olarak taraftar ile takım arasındaki bağında iyi olmadığını söylemek istiyorum,. Devre arası takımı çağırıyor kimseden tık yok. Deplasmanda beraberlik golünü atıyoruz sahadaki sevinci bakıyorsunuz hepsi birbirinden kopuk. 20 metre kale arkasında deplasmana gelmiş taraftarın var onların tarafa gidip sevinmeyi bile beceremedik.