Deva Partisi Merkez İlçe Başkanı Necati Burak Peker ve yönetim kurulu istifa etti

Genel merkeze sert tepki gösterdi

Necati Burak Peker

Deva Partisi Merkez İlçe Başkanı Necati Burak Peker yönetim kurulu üyeleriyle birlikte istifa etti. Peker, istifası ile ilgili açıklamasında parti genel merkezine sert eleştirilerde bulundu.

* HABERİ 6'DA

Belediye ekipleri su tahliye çalışması yaptı.

Sağanak nedeniyle 39 ev ve iş yerine su bastı

* HABERİ 3'DE

ÇORUM Hakimiyet
www.corumhakimiyet.net
10 TEMMUZ 2023 PAZARTESİ | Günlük Siyasi Gazete | Fiyatı : 2,00 TL

PAŞA "Lezzetin Adresi"
İSKENDER - LAHMACUN
Alo Paket 213 32 42
Gazi Cad. No: 13/B ÇORUM

Eski Devlet Hastanesi yeniden ihaleye çıkıyor

AK Parti Çorum İl Başkanı Murat Günay, Devlet Hastanesi'nin 22 Ağustos'ta yeniden ihaleye çıkacağını duyurdu.

* HABERİ 2'DE

2. Basamak Devlet Hastanesi 200 yatak kapasiteli olacak.

Ece Holding Yönetim Kurulu Başkanı Erdem Çenesiz, 3 dönem boyunca görev yaptı.

Erdem Çenesiz, başkanlığı İlter Yurtbay'a teslim etti

Üç dönem boyunca Türkiye Seramik Federasyonu başkanlık görevini yürüten Erdem Çenesiz, görevi Yurtbay Seramik Yönetim Kurulu Başkanı İlter Yurtbay'a teslim etti. * HABERİ 5'TE

Uzm. Dr. Hakan Akıncı

'Endoskopi aslında bir tarama yöntemidir'

Çorum Özel Hastanesi Gastroenteroloji Uzmanı Uzm. Dr. Hakan Akıncı, yaptığı açıklamada endoskopi işlemi hakkında bilgiler verdi. * HABERİ 8'DE

'Çin'de toplama kamplarında 3 milyon kişi var'

Çorum'da İnsani Hak ve Hürriyetleri (İHH) İnsani Yardım Derneği üyelerince, Urumçi kentinde 5 Temmuz 2009'da yaşanan olaylarla ilgili protesto gösterisi düzenlendi.

* HABERİ 4'DE

Basın açıklaması Akşemseddin Cami önünde yapıldı.

Kaza, Kunduzhan Mahallesi Devane TOKİ civarında meydana geldi.

Devane'de otomobil elektrik direğine çarptı

Çorum'da meydana gelen trafik kazasında, yoldan çıkan araç elektrik direğine çarptı. Kazada sürücü yara almazken, otomobilde maddi hasar meydana geldi.

* HABERİ 6'DA

Yaşlı adam hastanede tedavi altına alındı.

Elinde köstebek tabancası patladı

Yaşlı adamın parmakları koptu

Çorum'da köstebek tabancasının patlaması sonucu iki parmağı kopan kişi hastaneye kaldırıldı.

* HABERİ 3'TE

Belediye Lavanta Bahçesi kurdu

Lavanta bahçesine vatandaşın ilgisi yüksek oldu.

Çorum Belediyesi, Çomar Barajı havzasında bulunan ve atıl durumdaki arazisini değerlendirer ek, "Lavanta Bahçesi" kurdu.

* HABERİ 4'TE

Arazide yıldırım çarptı

Osmancık'ta yıldırım isabet etmesi sonucu ağır yaralanan kadın hastanede tedavi altına alındı.

* HABERİ 3'TE

Hastane bir kez daha ihaleye çıkıyor

AK Parti Çorum İl Başkanı Murat Günay

2. Basamak Devlet Hastanesi 200 yatak kapasiteli olacak.

FATİH BATTAR

2021 yılından bu yana ihale edilmeyi bekleyen 200 Yataklı Devlet Hastanesi bu yıl üçüncü kez ihaleye çıkıyor.

Geçtiğimiz yıllarda artan maliyetler nedeniyle müteahhit firmaların ihaleye yanaşmaması nedeniyle ertelenen Devlet Hastanesi'nin ihale tarihi belli oldu.

AK Parti Çorum İl Başkanı Murat Günay, Devlet Hastanesi'nin 22 Ağustos'ta yeniden ihaleye çıkacağını duyurdu.

Günay; "200 yataklı Çorum Devlet Hastanemizin İhalesi 22 Ağustos 2023 saat 10.00'da gerçekleşecek. Çorum'umuza hayırlı olsun. Cumhurbaşkanımız Sayın Recep Tayyip Erdoğan'a, Sağlık Bakanımıza teşekkür ederiz." ifadelerini kullandı.

Geçtiğimiz yıl 200 milyona ihale edilmesi planlanan hastanenin maliyeti bu yıl başında 726 milyona yükselmişti, Ağustos ayında yapılacak ihalede ise 1 milyarı geçeceği ifade ediliyor.

Hatırlanacağı üzere geçtiğimiz yıl devlet hastanesi yapım ihalesine defalarca çıkmıştı ancak tüm ihaleler çeşitli gerekçelerle iptal olmuştu.

Çorum Devlet Hastanesi'nin ihalesi 22 Ağustos 2023 saat 10.00'da yapılacak.

Sahipsiz Hayvanları Koruma Birliği Alaca'da toplandı

MURAT KARASU

Çorum Sahipsiz Hayvanları Koruma Birliği Sungurlu merkezli (Alaca ve Boğazkale ilçelerini kapsayacak şekilde) sokak hayvanlarına yönelik "bakım, tedavi, kısırlaştırma, küpe ve çip takılması" ile ilgili olarak hizmet alımı ihalesine çıkılması kararını aldı.

Birliğin, Temmuz ayı Encümen Toplantısı, Vali Mustafa Çiftçi'nin başkanlığında Alaca Belediyesi'nin ev sahipliğinde gerçekleştirildi.

Toplantıda birliğin yıllık faaliyet programı kapsamında ilki Çorum merkezli (Mecitözü, Ortaköy, Aşdağul ve Düvenci'yi kapsayacak şekilde) diğeri de Sungurlu merkezli (Alaca ve Boğazkale ilçelerini kapsayacak şekilde) sokak hayvanlarına yönelik "bakım, tedavi, kısırlaştırma, küpe ve çip takılması" ile ilgili olarak hizmet alımı ihalesine çıkılması kararlaştırıldı.

Böylece birlik, kuruluşundan bu yana iki defa Merkez (Mecitözü ve Ortaköy ilçelerini kapsayacak şekilde), birer defa Osmancık merkezli (Kargı, Oğuzlar, Dodurga ve Laçin ilçelerini kapsayacak şekilde) ve Sungurlu merkezli (Alaca ve Boğazkale ilçelerini içine alacak şekilde) hizmet alım ihalesine çıkmış oldu.

Çorum Sahipsiz Hayvanları Koruma Birliği Temmuz ayı toplantısına Alaca'da yaptı.

Birlik üyeleri Alaca'da hayvanat bahçesini gezdi.

Başkan Aşgın, ziyarette belediyenin faaliyetleri hakkında bilgi verdi.

Türkiye Belediyeler Birliği'nden Aşgın'a ziyaret

YÜKSEL BASAR

Türkiye Belediyeler Birliği Genel Sekreter Yardımcısı hemşehrimiz Halil İbrahim Azak, Çorum Belediye Başkanı Halil İbrahim Aşgın'ı ziyaret etti.

Türkiye Belediyeler Birliği Genel Sekreteri Dr. Hayri Baraçlı ve Genel Sekreter Yardımcısı hemşehrimiz Halil İbrahim Azak, Çorum Belediye Başkanı Halil İbrahim Aşgın'ı ziyaret ederek bir süre görüştüler.

Ziyarete, AK Parti Çorum Milletvekili Yusuf Ahlatcı ve AK Parti İl Başkanı Murat Günay da katıldı.

Başkan Aşgın, "AK Parti Çorum Milletvekilimiz Yusuf Ahlatcı ve AK Parti İl Başkanımız Murat Günay ile birlikte Türkiye Belediyeler Birliği Genel Sekreteri Dr. Hayri Baraçlı ve Genel Sekreter Yardımcısı Halil İbrahim Azak'ı Belediyemizde ağırladık. Ziyaretleri için teşekkür ediyorum." dedi.

Ziyaretin sonunda hatıra fotoğrafı çekinildi.

Elinde köstebek tabancası patladı

Yaşlı adamın parmakları koptu

Yaşlı adam hastanede tedavi altına alındı.

Çorum'da köstebek tabancasının patlaması sonucu iki parmağı kopan kişi hastaneye kaldırıldı.

Selahattin D. (77), Bahçelievler Mahallesi İçeridere Bağları mevkisinde, kurmaya çalıştığı köstebek tabancasının elinde patlaması sonucu yaralandı.

İhbar üzerine bölgeye polis ve sağlık ekipleri sevk edildi.

Sağlık ekiplerince müdahalesinin ardından Hitit Üniversitesi Erol Olçok eğitim ve Araştırma Hastanesi'ne kaldırılan Selahattin D'nin iki parmağının koptuğu belirlendi.

Ameliyata alınan Selahattin D'nin parmaklarının dikildiği öğrenildi.(AA)

Sağanak yağışın neden olduğu selden dolayı 39 ev ve iş yerinde su baskını meydana geldi.

Sağanak nedeniyle 39 ev ve iş yerine su bastı

HURŞİT BOZKURT

Çorum'da etkili olan sağanak nedeniyle 39 noktada su baskını meydana geldi.

Gece saatlerinde başlayan sağanak sabaha kadar devam etti.

Sağanak nedeniyle bazı ev ve iş yerlerini de su bastı.

Belediye Başkanı Halil İbrahim Aşgın, yaptığı açıklamada, 39 ev ve iş yerinden su baskını ihbarı aldıklarını belirterek, "Sabaha karşı başlayan yoğun sağanak yağıştan etkilenen vatandaşlarımızın yanındayız. Bize ulaşan 39 ihbarın tümüne müdahalede bulunduk. Tüm ekiplerimizle çalışmalarımıza aralıksız devam ediyoruz." dedi.

Belediye ekipleri su tahliye çalışması yaptı.

Arazide yıldırım çarptı

Osmancık'ta yıldırım isabet etmesi sonucu ağır yaralanan kadın hastanede tedavi altına alındı.

Akören köyü Kum Ocağı mevkisinde açık arazide bulunan Mukadder K'ye (30) yıldırım isabet etti.

İhbar üzerine olay yerine giden sağlık ekipleri, Mukadder K'yi yerde yatarken buldu.

Olay yerinde kalbi durduğu belirlenen Mukadder K, sağlık ekiplerince kalp masajı yapılarak ambulansla Osmancık Devlet Hastanesine nakledildi.

Burada kalbi yeniden çalışmaya başlayan Mukadder K, ambulansla Hitit Üniversitesi Erol Olçok Eğitim ve Araştırma Hastanesine kaldırıldı.

Yoğun bakım ünitesinde tedavisi süren Mukadder K'nin hayati tehlikesinin bulunduğu öğrenildi.(AA)

Çocuk boş havuza düştü

Çocuğun tedavisi hastanede devam ediyor.

Alaca'da boş çeşme havuzuna düşüp yaralanan yabancı uyruklu çocuk, hastaneye kaldırıldı.

Onbaşılar köyünde ailesiyle yaşayan yabancı uyruklu 3 yaşındaki Cud El H, köydeki çeşmenin boş olan yaklaşık 1,5 metre derinliğindeki havuza düştü.

Beton zemine çarparak başından yaralanan ve ihbar üzerine köye giden sağlık ekibince Alaca Devlet Hastanesi'ne kaldırılan çocuk, buradaki ilk müdahalenin ardından Hitit Üniversitesi Erol Olçok eğitim ve Araştırma Hastanesi'ne sevk edildi.

Çocuğun tedavisine devam edildiği öğrenildi.(AA)

Belediye ekipleri su basan ev işyerlerinden suyu tahliye etmek için uzun süre uğraştı.

Önce ağaçlara sonra aydınlatma direğine çarptı

İki kişi yaralandı

Kaza Binevler 1. Cadde'de meydana geldi.

2 kişinin yaralandığı kazada otomobil ile ağaç ve elektrik direğinde hasar meydana geldi.

Çorum'da ağaçlara ve aydınlatma direğine çarpan otomobildeki iki kişi yaralandı.

C.Ş. (29) idaresindeki 19 EC 129 plakalı otomobil, Üçtutlar Mahallesi Binevler 1. Cadde'de kaldırımda bulunan ağaçlara ve aydınlatma direğine çarptı.

İhbarı üzerine olay yerine polis ve sağlık ekipleri sevk edildi.

Kazada sürücü ile annesi S.K. (50) yaralandı.

Sürücü C.Ş'nin iki yaşındaki bebeği M.Ş. ise çocuk koltuğu sayesinde kazayı yara almadan atlattı.

Yaralılar, sağlık ekiplerince yapılan müdahalenin ardından Hitit Üniversitesi Erol Olçok Eğitim ve Araştırma Hastanesi'ne kaldırıldı.(AA)

Belediye binasında yangın paniği

Belediye binasının dış çephesinde küçük çaplı yangın çıktı.

MURAT ÇETİN

Çorum Belediyesi yeni hizmet binasında yangın çıktı.

Edinilen bilgilere göre, ekiplerin belediye binasında dış cephe yalıtım kısmında çalışma yaptığı esnada bir anda alevler yükseldi. Durumu fark eden personel 112 Acil Çağrı Merkezi'ne bildirerek yardım istedi.

Yangının bildirilmesiyle belediyeye çok sayıda itfaiye aracı sevk edildi.

Kısa sürede olay yerine ulaşan itfaiye ekipleri yangını söndürerek soğutma çalışması yaptı.

İtfaiye ekipleri yanıgını büyümeden söndürdü.

Belediye Lavanta Bahçesi kurdu

Çorum Barajı lavanta kokacak

Belediye Başkanı Dr. Halil İbrahim Aşgın, basın mensupları ile lavanta bahçesinde bir araya geldi.

Bahçeye 10 bin adet lavanta fidesi dikildi.

Başkan Aşgın, lavanta bahçesinde gelin ve damatın fotoğraflarını çekti.

Bahçede fotoğraf çekinmek için çeşitli alanlar bulunuyor.

Lavanta bahçesine vatandaşın ilgisi yüksek oldu.

FATİH BATTAR

Çorum Belediyesi, Çomar Barajı havzasında bulunan ve atıl durumdaki arazisini değerlendirerek, "Lavanta Bahçesi" kurdu.

Belediye Başkanı Dr. Halil İbrahim Aşgın, basın mensupları ile lavanta bahçesinde bir araya geldi. Başkan yardımcıları İsmail Yağbat, Lemzi Çöplü, Turhan Candan, Zübeyir Tuncel ve kurum müdürlerinin yanısıra belediye meclis üyelerinin de yer aldığı toplantıda konuşan Başkan Aşgın, atıl durumdaki bir alanı Çorum'a yakışır bir bahçe haline getirerek Çorumluların hizmetine sunduklarını söyledi. Geçtiğimiz yıl dikilen lavantaların büyümeye başladığını ve yeni dikimlerin de yapıldığını söyleyen Başkan Aşgın, ayrıca bölgede aromatik bitkilerin yetiştirildiği bir alanın da düzenlendiğini kaydetti.

Geçmişte Park Bahçeler Müdürlüğüne ait fidanlık olarak kullanılan bölgenin de herhangi bir işlevi olamayan atıl bir nokta olduğunu anlatan Başkan Aşgın, "Lavanta bahçesi olarak kurduğumuz bu alan daha önce Park Bahçeler Müdürlüğüne ait fidanlık olarak hizmet vermiş. Fidanlığın taşınmasıyla herhangi bir işlevi olamayan atıl bir noktaydı. Bazı illerde lavanta bahçelerinde başta gelin damatlar olmak üzere insanların fotoğraflarını görüyorduk. Yaptığımız çalışmalar sonucu burasının en güzel lavanta bahçesi olarak değerlendirilmesini kararlaştırdık. Geçtiğimiz yıl lavantalarımızı diktik. Lavantalar acaba tutacak mı? Çiçek açacak mı diye bekledik. Büyük bir emek verildi. İkinci yılında bu hale geldi. Bölgede 10 bin adet lavantayı toprakla buluşturduk" dedi.

Bahçenin sadece lavanta bahçesi olmasını istemediklerinin anlatan Aşgın, "Nostaljik unsurlar ilave ettik. Bahçemize aromatik bitkiler diktik. 2 bin adet ada çayı 4 bin adet altın otunu toprakla buluşturduk. Çocuklarımız bilgisayar ve tablet dışında toprakla buluşturmak amacıyla "Minik eller toprakla buluşuyor" projesi hazırladık. Bir sebze nasıl yetişir, hangi aşamalardan sonra sofralara gelir bunu göstereceğiz" ifadelerini kullandı.

Lavanta bahçesi Çorum Barajı'nda bulunuyor.

Şeker Fabrikaları'na 1000 işçi alınacak

Tarım ve Orman Bakanlığı'nın ilgili kuruluşu Türkşeker AŞ fabrikalarına 1000 geçici işçi alacak.

Geçici işçi alımına ilişkin aranacak şartlar 11 Temmuz'da Türkiye İş Kurumu (İŞKUR) internet adresinde yayımlanacak. Başvurular da yine İŞKUR internet sitesi üzerinden 11-17 Temmuz'da yapılabilecek.

Alınacak geçici işçilerin personel sayısı şu şekilde belirlendi:

"Mekatronik bakım onarım teknisyeni 404, kimya teknisyeni 344, makine teknisyeni 78, makine bakım onarım teknisyeni 42, iş makinaları operatörü 31, mekaniker buhar kazanları teknisyeni 28, tarım makinaları teknisyeni 20, inşaat teknisyeni 18, elektrik teknisyeni 15, bilgisayarlı makine teknisyeni 11, metal teknolojisi teknisyeni 6, endüstriyel otomasyon teknisyeni 3."

İşçi Alım Yapılacak 13 Şehir:

TÜRKŞEKER 13 farklı şehirde işçi alımı yapılacağı açıkladı. Bu kapsamda alımlar " Ağrı, Ankara, Burdur, Elazığ, Van, Konya, Eskişehir, Kars, Kastamonu, Malatya, Balıkesir, Uşak, Yozgat " olmak üzere 1000 işçi alınacak. Şehre ve İlçeye göre kontenjan dağılımı ise:

Ağrı 100 işçi, Ankara 58 işçi, Burdur 52 işçi, Elazığ 46 işçi, Van (Erciş) 33 işçi, Konya (Ereğli) 77 işçi, Eskişehir 96 işçi, Konya (Ilgın) 70 işçi, Kars 90 işçi, Kastamonu 101 işçi, Malatya 69 işçi, Balıkesir (Susurluk) 78 işçi, Uşak 61 işçi, Yozgat 69 işçi" (Haber Merkezi)

Basın açıklaması Akşemseddin Cami önünde yapıldı.

'Çin'de toplama kamplarında 3 milyon kişi var'

Çorum'da İnsani Hak ve Hürriyetleri (İHH) İnsani Yardım Derneği üyelerince, Urumçi kentinde 5 Temmuz 2009'da yaşanan olaylarla ilgili protesto gösterisi düzenlendi.

Akşemseddin Camisi önünde bir araya gelen İHH üyeleri, "5 Temmuz'u unutma" yazılı pankart açarak 14 yıl önceki olaylarda hayatını kaybedenler için dua etti.

Gruptakiler adına açıklama yapan Çorum İHH Başkanı Taner Şanlı, Urumçi'de yüzlerce kişinin öldürüldüğünü, binlerce kişinin yaralandığını ve gözaltına alındığını söyledi.

Basın açıklamasını Taner Şanlı yaptı.

Çin hükümetinin Doğu Türkistan'da insan hakları ihlallerini sürdürdüğünü öne süren Şanlı, "Çin hükümeti sistematik asimilasyon, işçi programları, zorunlu nüfus ve göç programlarıyla Doğu Türkistan'ın Müslüman nüfusunu azaltmaya çalışırken, Çinlilerin ev ve iş garantileriyle Doğu Türkistan'a göçlerini teşvik etmekte, demografik yapıyı tersine çevirmeye çalışmaktadır." dedi.

Çin'deki toplama kamplarının sayısının 1200'ü geçtiğini iddia eden Şanlı, kamplardaki insan sayısının da 3 milyona kadar çıktığını söyledi.

Şanlı, Çin'in uluslararası hukuk kurallarına aykırı şekilde asimilasyon ve soykırım politikalarını sürdürdüğünü savunarak, Doğu Türkistan'daki olayların son bulması gerektiğini kaydetti.(AA)

Türkiye Seramik Federasyonu 11. Olağan Genel Kurulu'nda, Erdem Çenesiz yeniden başkanlığa aday olmadı.

Erdem Çenesiz, başkanlığı İlter Yurtbay'a teslim etti

Seramik sektörünün çatı kuruluşu Türkiye Seramik Federasyonu'nun 11'inci olağan genel kurulu gerçekleştirildi. %82 yerli katma değer oranıyla net döviz yaratan seramik sanayisinin gelişen yapısının öne çıktığı toplantıda, yeni yönetim kurulu seçildi. Üç dönem boyunca Türkiye Seramik Federasyonu başkanlık görevini yürüten Erdem Çenesiz, görevi Yurtbay Seramik Yönetim Kurulu Başkanı İlter Yurtbay'a teslim etti.

Dünya seramik sektörünün önemli bir oyuncusu olan Türk seramik sektörü, yerli kaynaklarla yaptığı üretimle de ülkemiz ihracatının büyük bir bölümünü gerçekleştiriyor. 6 Temmuz'da Shangri-La Bosphorus İstanbul Hotel'de düzenlenen Türkiye Seramik Federasyonu 11. Olağan Genel Kurulu'nda, rakamlarla seramik sektörünün büyüklüğü ele alınırken, geçmiş dönemde gerçekleştirilen proje ve faaliyetler paylaşıldı. Yeni yönetim kurulunun oy birliğiyle belirlendiği toplantıda, Yurtbay Seramik Yönetim Kurulu Başkanı İlter Yurtbay Erdem Çenesiz'den başkanlık görevini devraldı.

Ece Holding Yönetim Kurulu Başkanı Erdem Çenesiz, 3 dönem boyunca görev yaptı.

TSF'DE YENİ DÖNEM

6 yıl önce, 6 Haziran'da yapılan 8. Olağan Genel Kurul'da Türkiye Seramik Federasyonu Başkanı seçilen Ece Holding Yönetim Kurulu Başkanı Erdem Çenesiz, 3 dönem boyunca görevini sürdürdü. Erdem Çenesiz'in tekrar aday olmadığı genel kurulda, 2023-2025 yılları arasındaki yeni dönemin bayrağını devralan İlter Yurtbay'la yola devam edecek olan yeni Yönetim Kurulu'da belli oldu. Buna göre Genel Kurul'da Altuğ Akbaş, Hasan Pehlivan, Enver Sever, Göksen Yedigüller, Fatih Kıvanç, A. Hakan Tanış, Ali Güral, Nihat Özyurt, Ülker Yazıcı, Hakan Çanakcı, Mustafa Özgen Özkan, Nuri Bülent Onur, Kürşad Noyan Özkaya, Serkan Haskol, Olgun Çakmak, Rifat Noyan, Deniz Cenk Kaya, Kemal Yıldırım, Kemal Çelik, Serdar Dönmez, Kazım Demir ve Taner Kavas asil üyeler olarak yer alırken; Altuğ Akbaş, Hasan Pehlivan, Göksen Yedigüller, Hakan Çanakcı, Enver Sever ve Nihat Özyurt da Başkan Yardımcılıklarına seçildiler.

Türkiye Seramik Federasyonu Başkanı Erdem Çenesiz toplantıda 2017-2023 yılları arasında gerçekleştirdikleri faaliyetleri detaylarıyla paylaştı.

Çenesiz, gerçekleştirdiği konuşmada, "3 dönem başkanlık yaptığım süre boyunca, yönetim kurulumuz ile beraber sektörümüzün sorunlarını çözmeye odaklanarak, ihracatın artırılması amacıyla ihtiyaçlarımızı, güçlü yönlerimizi ve ileriye dönük hedeflerimizi belirleyerek yola çıktık. Bu yolda değerli üyelerimizin öneri, katkı ve katılımlarıyla ortak hedeflerin gerçekleştirilmesi, ortak çıkarların gözetilmesi yönünde sektörümüze yol gösterici, destekleyici çalışmalar yaptık. Türkiye Seramik Federasyonu Yönetim Kurulu Başkanlığı yaptığım süre boyunca beraber çalıştığımız Yönetim Kurulu Üyeleri ve Genel Sekreterlik çalışma arkadaşlarımla beraber aktif olarak; Kamu Kurumları ile iletişimi arttırdık, Federasyon olarak Bakanlıklar 'da daha aktif rol aldık, sektörümüzün önemini ortaya koymak için yerli katma değer raporu ve İhracat Katkı Endeksi çalışmalarını yürüttük. Toplamda 12 seramik sektör toplantısı düzenleyerek sektörümüzdeki firmaları bir araya getirdik. Yoğun bir şekilde diplomasi trafiği yönettik. Basında sıklıkla sektörümüzün sıkıntılarından ve çözüm önerilerimizden bahsettik, taleplerimizi dile getirdik. Rakamlarla özetleyecek olursak 6 yılda, toplamda 642 günde 23 ülke ve 47 şehri kapsayan 835 faaliyetle dolu, son derece aktif ve örnek gösterilecek bir dönem geçirdik. 288 kamu ziyareti gerçekleştirdik. 10 adet sektör raporu, sektöre yönelik 19 basılı yayın hazırladık. 17 fuara, 64 uluslararası konferans ve organizasyona katılım gösterdik. 12 çalıştay ve sektör toplantısı gerçekleştirdik. 46 canlı yayına katılarak sektörümüzü, ihtiyaçlarını, gelişimini geniş kitlelerle paylaştık. Sektörel örgütlerde zamanı geldiğinde bayrağı devretmek gerektiğini düşünerek bu genel kurulda sektörümüzde birçok kıymetli temsilcinin devam etmem yönündeki teklifine rağmen başkanlığa talip olmadım. Başkanlık görevini devralan kıymetli arkadaşım İlter beyin heyecan ve azimle güzel işler yapacağına inanıyorum. Ayrıca başkanlığım döneminde ihracat rakamını 945 milyon dolardan 2 milyar dolara çıkartan seramik sektörünü tebrik ediyor ve şükranlarımı sunuyorum" dedi.

'AVRUPANIN EN BÜYÜK İKİNCİ FUARI OLAN UNİCERA İLE İHRACATTAKİ BAŞARILARIMIZI SÜRDÜRECEĞİZ'

Sektörün ihracatta geldiği noktaya da değinen Çenesiz, "Türk seramik sektörü dünyada önemli bir oyuncu konumunda. Türkiye, seramik sektöründe bir üretim üssü olma yolunda hızını artırarak ilerliyor. İhracatta yerli kaynakları en çok kullanan ve ithal ürünlere bağımlılığı en az olan sektörlerden biri olarak, seramik sektörünün Türk ekonomisine katkısı oldukça önemli. Sektörümüz, üretimin yaklaşık %40'ını ihraç ediyor. Yıllık ihracat rakamı 2 milyar dolar seviyesinde. Yerli kaynakları dolayısıyla net döviz girişi ile Türkiye'nin cari dengesine pozitif katkı yapan seramik sektörü, %82 oranıyla sanayi alanında yerli katma değer rekoruna sahip. İhraç ettiğimiz her 100 doların 82 doları yurt içinde kalıyor. Dolayısıyla sektörün yapmış olduğu 2 milyar dolarlık ihracat bazı sektörlerin 10 milyar dolarlık ihracatından daha fazla katkı sağlıyor. Hedefimiz, yeniden şekillenen dünya pazarında ve tedarik zincirinde Türk seramiklerinin kalıcı olarak yer alması. TSF olarak kurduğumuz UNİCERA Fuarcılık A.Ş. tarafından düzenlenen uluslararası fuar sayesinde tüm dünyadan alıcıları İstanbul'da buluşturuyoruz. UNİCERA sektöründe Avrupa'nın en büyük 2. Fuarı oldu. Hedef 10 yıl içerisinde birinciliği yakalamak. Son yıllarda tüm olumsuz etkilere rağmen büyümeye, hedeflerimizi yakalamaya devam ettik. Başta Amerika pazarı olmak üzere ihracat yaptığımız ülkelerde daha da güçlenmeye ve yüksek yerli katma değer oranımızla net döviz girişini artırmaya devam edeceğiz" açıklamasında bulundu.

'TÜRKİYE SERAMİK FEDERASYONUNUN VİZYONUNDA ÜNİVERSİTE KURMAK OLMALI'

Erdem Çenesiz, açıklamasında şu bilgileri verdi:

"Türkiye'nin AB'de lider ve dünyada ilk 5 içerisinde olduğu seramik sektörü ve alt dallarının gelişmesinde Ar-Ge, innovasyon ve teknolojinin yeri aşikardır. Yıllardır yaptığımız çalıştaylar da karşımıza çıkan en büyük talep, sektöre teknik kabiliyet kazandıracak yeni insan kaynağı oluşturulması yönündedir. Türkiye Seramik Federasyonu önümüzdeki 5 yıl içerisinde Seramik Teknolojileri, Malzeme Bilimi, Satış, Pazarlama ve Lojistik bölümlerinin olacağı bir üniversite kurmayı hayal etmelidir.

'TÜRKİYE SERAMİK FEDERASYONUNA YÜKSEK DANIŞMA KURULU ÜYESİ OLARAK HİZMET VERMEYE DEVAM EDECEĞİM'

Bugüne kadar birlikte çalıştığım tüm mesai arkadaşlarıma teşekkürlerimi sunuyorum. Bayrağı devralan kıymetli arkadaşım İlter Yurtbay'ın başarılı olacağından eminim ve şimdiden başarılarını kutluyorum. Yarattığı yerli katma değer oranı ile rekor düzeyde cari fazla oluşturan federasyonumuz bugüne kadar olduğu gibi bugünden sonra da uyum içinde çalışarak örnek gösterilen sektörel örgütlerden birisi olmaya devam edecektir. Bende Federasyonumuza Yüksek Danışma Kurulu Üyesi, olarak hizmet vermeye devam edeceğim"dedi. (Haber Merkezi)

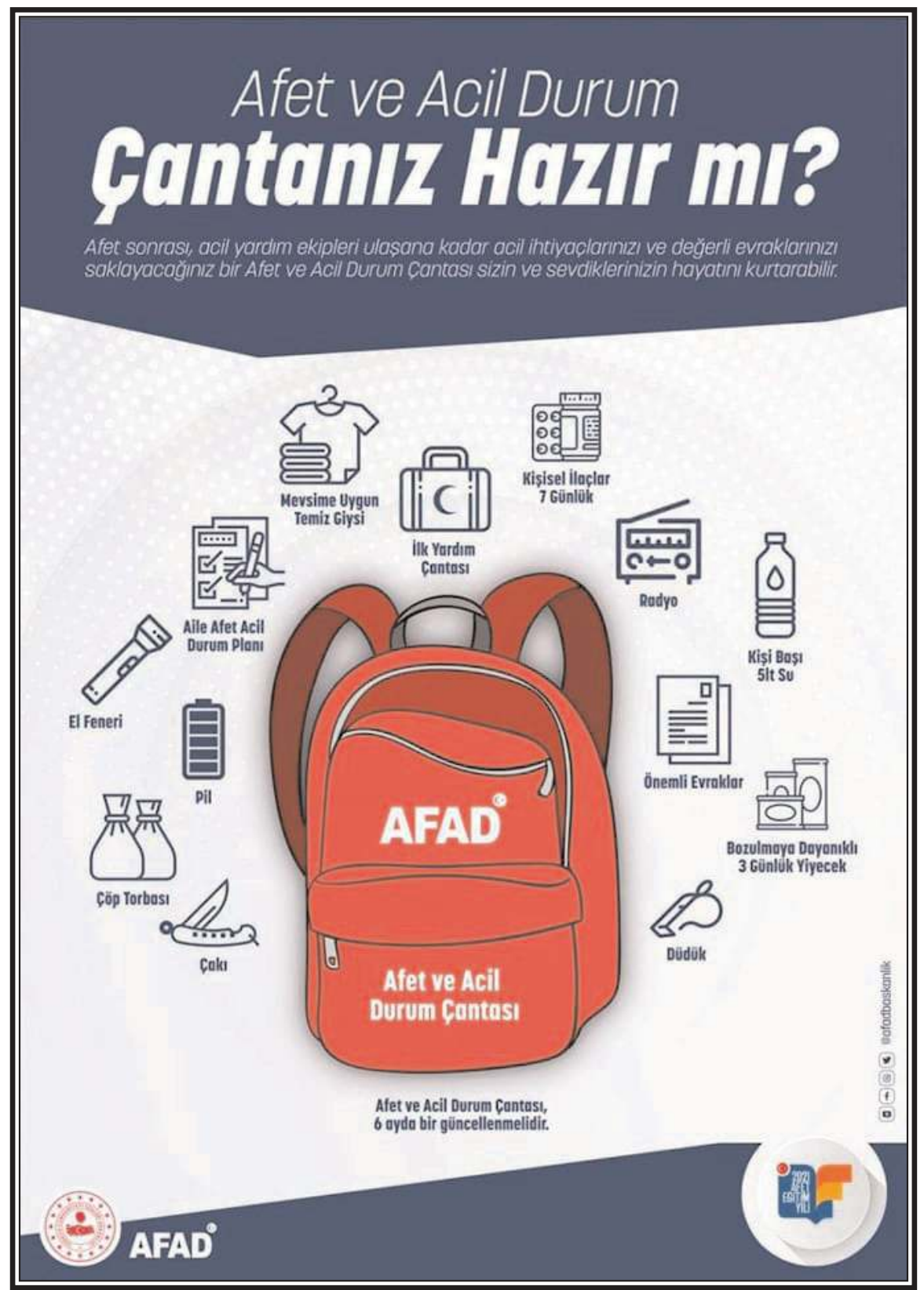

CHP'de mahalle delege seçimleri 15 Temmuz'da başlıyor

CHP Çorum Merkez İlçe Başkanı Ulaş Tokgöz, mahalle delege seçimleriyle ilgili yaptığı açıklamada, Merkez İlçe Başkanlığı tarafından üye bazlı mahalle delege seçimlerine 15 Temmuz Cumartesi günü start vereceklerini açıkladı.

15 Temmuz Cumartesi günü 10.00 ile 15.00 saatleri arasında Yavruturna Mahallesi 2. Mürsel Sokak No:10/A adresinde Yavruturna Mahallesi'ne kayıtlı üyeler tarafından 16 delegenin seçiminin yapılacağını ifade eden Ulaş Tokgöz, 16 Temmuz Pazar günü ise yine 10.00 ila 15.00 saatleri arasında Kale Mahallesi'nde delege seçimlerine devam edeceklerini ifade etti.

CHP Çorum Merkez İlçe Başkanı Ulaş Tokgöz

Kale Mahallesi delege seçimlerinin Sıla Düğün Salonu'nda gerçekleştirileceğini vurgulayan Tokgöz, Kale'de ise 36 delegenin seçileceğini kaydetti.

Diğer mahalle delege seçimlerinin de önümüzdeki günlerde Merkez İlçe Başkanlığı tarafından kamuoyuna duyurulacağını anlatan Ulaş Tokgöz, CHP'ye kayıtlı tüm mahalle üyelerine SMS atılarak bilgi vereceklerini aktardı.

Başkan Tokgöz, ayrıca seçilecek mahalle delegelerinin de parti içi demokrasinin bir gereği olarak İl ve İlçe Yönetim kademelerini belirleyeceklerini sözlerine ekledi.

(Haber Merkezi)

Kaza, Kunduzhan Mahallesi Devane TOKİ civarında meydana geldi.

Devane'de otomobil elektrik direğine çarptı

MURAT ÇETİN

Çorum'da meydana gelen trafik kazasında, yoldan çıkan araç elektrik direğine çarptı.

Kaza, Kunduzhan Mahallesi Devane TOKİ civarında meydana geldi.

Edinilen bilgiye göre, kontrolden çıkan otomobil elektrik direğine çarptı.

Kazada sürücü yara almazken, otomobilde maddi hasar meydana geldi.

Kazanın ardından olay yerine trafik ekipleri sevk edildi.

Kazada elektrik direği ve otomobilde maddi hasar meydana geldi.

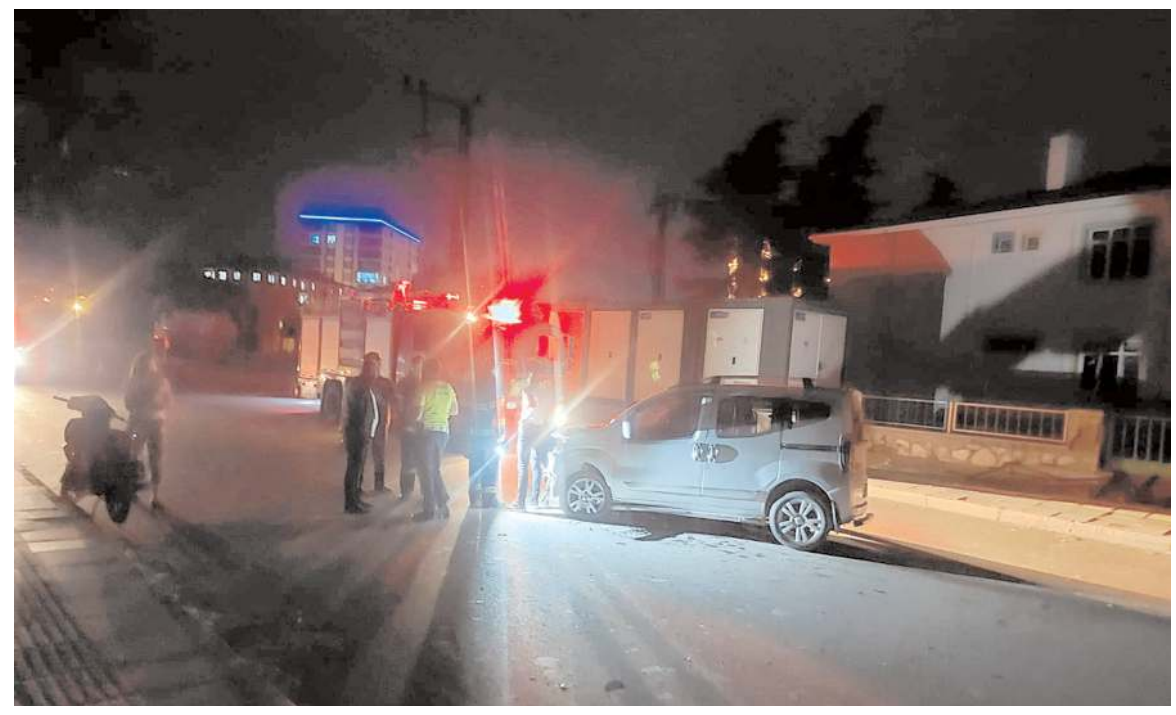
Panik yapan otomobil sürücüsü aracını bırakarak olay yerinden uzaklaştı.

Deva Partisi Merkez İlçe Başkanı Necati Burak Peker ve yönetim kurulu istifa etti

Genel merkeze sert tepki gösterdi

FATİH AKBAŞ

Deva Partisi Merkez İlçe Başkanı Necati Burak Peker yönetim kurulu üyeleriyle birlikte istifa etti.

Necati Burak Peker, istifası ile ilgili yaptığı açıklamada parti genel merkezine sert ifadeler kullandı.

Yaklaşık 1 yıldır Deva Partisi Çorum Merkez İlçe Başkanlığı görevini yürüttüğünü ifade eden Necati Burak Peker, açıklamasında şu ifadelere yer verdi:

Necati Burak Peker

"Süleyman Demirel'in merkez sağ kültürüne sahip bir demokrat olarak Deva Partisi Genel Başkanımız Sayın Ali Babacan'ın liyakat esasına dayalı eylem planlarıyla tanışmam Deva Partisiyle yollarımızın kesişmesini sağladı. Yaklaşık 1 yıldır layıkıyla hakkaniyetle, liyakat esasına dayalı bir şekilde görevimi yaptım. Görev sürem boyunca bir sürü zorluklarla uğraştık. Gerek yeni bir parti olmanın zorlukları gerekse yeni partilerde yaşanan insan nüfusunun azlığı ile ilgili sorunlar bizleri birçok zorlukla karşılaştırdı. Yılmadan inancımızı hiçbir zaman kaybetmeden mücadele ettik. Seçim süreciyle birlikte Deva Partisi'nde bizleri hayal kırıklığına uğratan çok özel birçok sorunla karşılaştık. Genel merkezin hiçbir konuda istişareye açık olmaması, aradığımızda karşımızda hiçbir zaman muhatap bulamayışımız, iletişim kurma çabalarının her zaman sonuçsuz kalması bunların en büyüklerinden bir tanesiydi.

14 Mayıs seçimleriyle birlikte aday adaylıklarının açıklanması itibarıyla bildiğiniz üzere bir fiil seçimin son gününe kadar sahada her zaman yer aldık. Genel merkezimizin Çorum'da milletvekili adayımız olmadığı için çok fazla sokağa çıkmak zorunda olmadığımızı belirtmesine rağmen, biz gerek CHP milletvekili adaylarımız, gerek İYİ Parti ve Saadet Partisi milletvekili adaylarımızın her gün her saat arkasında durduk. Her saha çalışmasında da memnuniyetle de yanlarında olduk. Millet İttifakı Cumhurbaşkanı Adayımız Kemal Kılıçdaroğlu'na ve CHP'ye elimizden gelen tüm desteği memnuniyetle verdik. Ne yazık ki seçim süreci bana şunu öğretti ki; Deva Partisi'nde liyakat kelimesi sadece bir slogandan ibaretmiş. Seçim öncesi Çorum il Başkanımız Elvan Can Çabuk'un milletvekilliği aday adaylığı istifası ile başlayan sorunlar silsilesi, beni bu açıklamaya mecbur kıldı. Bizler il başkanımızın istifası ile birlikte il yönetim kurulunun çoğunluğu ve merkez ilçe yönetim kurulunun tamamı olmak üzere yol arkadaşımız Sayın Avukat Yunus Emre Özdemir'in il başkanı olması için çok mücadele ettik. Dönemin il başkanı bu talebimizi genel merkeze ileteceğini söylemesine rağmen hiçbir şekilde genel merkeze bu talebimiz iletilmedi. Deva Partisini etkinliklerimizde yer alan üç beş arkadaşımızla birlikte tek başımıza sırtlamak zorunda kaldık. Biz sahada çok daha kalabalık çok daha güç bir teşkilatla yer alabilecekken iş sahaya gelince ortadan kaybolanlarla mücadele etmek zorunda kaldık. Gençlerimizin geleceğine ışık tutmak için sorunlarının çözülmesi için, imkansızlıklarıyla mücadele etmek için siyasete girmiş genç bir siyasetçiyim. Fikir görüş ve çalışma tarzımızın Deva Partisi ile uyuşmaması ve yaşadığımız bu sorunların bizi yıprattığı düşüncesiyle Çorum Merkez İlçe Başkanı olarak şahsım ve 13 yönetim kurulu üyemle birlikte Deva Partisi'nden istifa ettiğimiz saygılarımla açıklamak isterim. Ben tam demokrat olarak siyasetime projelerime, planlarıma inandığım yolda yürümeye seve seve devam edeceğim. Dün itibarıyla bu partinin bu hale gelmesine sebep olan arkadaşlarında partiden istifa ettiklerini memnuniyetle öğrendim. Onların yerine de İl Başkanı olması için aylardır canla başla mücadele ettiğim değerli yol arkadaşım Yunus Emre Özdemir'in il başkanı olarak atandığı haberini de yine memnuniyetle öğrendim. Kendisinin Deva Partisi'nin çıtasını yükseğe taşıyabileceğinden, hakkaniyetli liyakatli bir şekilde çalışacağından zerre kadar şüphem yok. Gönül isterdi ki sesimiz seçim öncesi duyulsun ve çok daha kaliteli bir kadroyla bu seçime çok daha güçlü bir şekilde girseydik."

Esnafa 'elektrikli ve hibrit araç' eğitimi

Çorum'da, Esnaf ve Sanatkarlar Odaları Birliği (ÇESOB) ve Oto Tamirciler, Makine Yedek Parça Satıcıları, Tornacılar Esnaf ve Sanatkarlar Odası işbirliği ile sanayi esnafına elektrikli ve hibrit araçları eğitimi verilecek.

Konu hakkında açıklamada bulunan ÇESOB Başkanı Recep Gür, çağımızın teknolojik gelişmelerini yakından takip etmek amacıyla verilecek eğitimlerin, sanayi esnafının elektrikli ve hibrit araçları daha yakından tanıma fırsatı bulacaklarını söyledi.

Eğitimler 13 Temmuz Perşembe günü başlayacak.

Tükenen petrol rezervleri nedeniyle yakın bir gelecekte tüm araçların geleceğinin şüphesiz elektrikli araçlar olacağını ifade eden Gür, Çorumlu sanayi esnafının da artık kendisini elektrikli ve hibrit araçlara hazırlaması gerektiğini söyledi. Bu sebeple verilecek olan eğitimlerin önemine dikkat çeken Başkan Gür, eğitimlere katılacak olan ustalara şimdiden başarılar diledi.

Çorum Oto Tamirciler, Makine Yedek Parça Satıcıları, Tornacılar Esnaf ve Sanatkarlar Odası Başkanı Necmettin Uzun ise, eğitimlerin konunun uzmanları tarafından 3 gün verileceğini söyledi. Uygulamalı ve pratik şekilde verilecek olan eğitimlerin 13 Temmuz Perşembe günü başlayacağını dile getiren Uzun, eğitimlere katılmak isteyenlerin 11 Temmuz Salı günü mesai bitimine kadar Oda Genel Sekreterliğine başvurmaları gerektiğini kaydetti.

Uzun ayrıca, eğitimler için kontenjanın sınırlı olduğunu ve bu yüzden kayıt olmak isteyenlerin elini çabuk tutmalarını istedi. (Haber Merkezi)

İHALE BÜLTENİ... İHALE BÜLTENİ... İHALE BÜLTENİ...
Resmi ilanlar www.ilan.gov.tr'de

11 TEMMUZ

Çorum İcra Dairesi

34 BVN 369 plakalı, 2014 model, Ford marka, beyaz renkli, dizel yakıt tipli, manuel Transit /Tourneo Custom aracın satışı işi.

Muhammen bedel: 500.000,00

Yer: Çorum İcra Dairesi

Saat: 14.42

17 TEMMUZ

Çorum İl Sağlık Müdürlüğü

Çorum İl Sağlık Müdürlüğüne bağlı sağlık tesislerine 2023 yılı yakacak, odun ve kömür alımı işi.

Yer: Çorum İl Sağlık Müdürlüğü Destek Hizmetleri Başkanlığı

Saat: 10.00

T.C.

ÇORUM TİCARET BORSASI

Günlük Fiyat Bulteni

6.07.2023

Ürün Adı	En Az Fiyat	En Çok Fiyat	Ort. Fiyat	Toplam Tonaj	İşlem Adet
ARPA	5,130	5,770	5,450	215.000	46
EKMEKLİK BUĞDAY	5,410	5,980	5,575	53.000	5
TRİTİKALE	5,150	5,150	5,150	4.000	1

Total Tonaj : 272.000

Total İşlem Adet : 52

Laçin İlçe Tarım ve Orman Müdürlüğü ekipleri, hasat döneminin başlamasıyla arazide denetimleri yapıyor.

Laçin'de biçerdöver denetimi

Laçin'de çiftçilerin bir yıllık emeklerinin zayi olmaması için biçerdöver kontrollerine başlandı.

Laçin İlçe Tarım ve Orman Müdürlüğü ekipleri, hasat döneminin başlamasıyla arazide denetimlerine başladı.

İlçede ekili alanlara giren 18 biçerdöver, ekipler tarafından denetlendi.

Hasat sürecinde dane ve sap kaybını en aza indirmek için biçerdöverler denetleniyor.

Laçin Tarım ve Orman Müdürü Bayram Hamgir, AA muhabirine, hasat sürecinde dane ve sap kaybını en aza indirmek için biçerdöverlere yönelik denetimlere başladıklarını söyledi.

Çiftçilerin bir yıllık emeğinin karşılığı olan ürünü aynı zamanda milli servet olarak değerlendirdiklerini vurgulayan Hamgir, üreticilerin il ve ilçe müdürlüklerince yapılan kontrollerle yetinmeyip, hasat sırasında kendi kontrollerini de yapmalarını tavsiye etti.

Hamgir, "Ürün israfını önlemek için Laçin ilçesinde 18 biçerdöver kontrolü yapılmış olup hasat süresince kontroller devam edecektir. Çiftçiler ile biçördever operatörleri arasında bir sorun olmaması için sözleşmelere de dikkat etmekteyiz." dedi.

Hamgir, bu yıl etkili olan yağışlar nedeniyle dekar başı verimin ortalamanın üzerine çıktığını sözlerine ekledi.(AA)

İlçede ekili alanlara giren 18 biçerdöver, ekipler tarafından denetlendi.

ARAÇ KİRALAMA HİZMETİ ALINACAKTIR
ÇORUM GENÇLİK VE SPOR İL MÜDÜRLÜĞÜ

2023 Yılı Medeniyet, Tarih ve Kültür Kamplarına Otobüs Kiralama Hizmet Alımı hizmet alımı 4734 sayılı Kamu İhale Kanununun 19 uncu maddesine göre açık ihale usulü ile ihale edilecek olup, teklifler sadece elektronik ortamda EKAP üzerinden alınacaktır. İhaleye ilişkin ayrıntılı bilgiler aşağıda yer almaktadır:

İKN : 2023/671771

1-İdarenin

a) Adı : ÇORUM GENÇLİK VE SPOR İL MÜDÜRLÜĞÜ GENÇLİK VE SPOR İL MÜDÜRLÜKLERİ GENÇLİK VE SPOR İL MÜDÜRLÜĞÜ

b) Adresi : Yavruturna Mahallesi Gazi Paşa Sokak N0:66 19030 Merkez/Çorum

c) Telefon ve faks numarası : 3642231020 - 3642231024

ç) İhale dokümanının görülebileceği ve e-imza kullanılarak indirilebileceği internet sayfası : https://ekap.kik.gov.tr/EKAP/

2-İhale konusu hizmet alımın

a) Adı : 2023 Yılı Medeniyet, Tarih ve Kültür Kamplarına Otobüs Kiralama Hizmet Alımı

b) Niteliği, türü ve miktarı :

7 Ayrı İle gidilecek olup, il isimleri teknik şartnamede belirtilmiştir.

Ayrıntılı bilgiye EKAP'ta yer alan ihale dokümanı içinde bulunan idari şartnameden ulaşılabilir.

c) Yapılacağı/teslim edileceği yer: Çorum Gençlik ve Spor İl Müdürlüğü Mahmut Atalay Gençlik Merkezi başlangıç noktası olacak olup; Çanakkale Eceabat, Nevşehir, Tekirdağ/Malkara, Bitlis/Ahlat Kamp Yerleri varış noktası olacaktır. Ayrıca Gidiş Dönüş olarak hizmet alımı yapılacaktır.

ç) Süresi/teslim tarihi : İşe başlama tarihi 14.08.2023, işin bitiş tarihi 28.11.2023

d) İşe başlama tarihi : 14.08.2023

3-İhalenin

a) İhale (son teklif verme) tarih ve saati : 18.07.2023 - 10:00

b) İhale komisyonunun toplantı yeri (e-tekliflerin açılacağı adres) : İl Müdürlüğü Toplantı Salonu

4. İhaleye katılabilme şartları ve istenilen belgeler ile yeterlik değerlendirmesinde uygulanacak kriterler:

4.1. İsteklilerin ihaleye katılabilmeleri için aşağıda sayılan belgeler ve yeterlik kriterleri ile fiyat dışı unsurlara ilişkin bilgileri e-teklifleri kapsamında beyan etmeleri gerekmektedir.

4.1.2. Teklif vermeye yetkili olduğunu gösteren bilgiler;

4.1.2.1. Tüzel kişilerde; isteklilerin yönetimindeki görevliler ile ilgisine göre, ortaklar ve ortaklık oranlarına (halka arz edilen hisseler hariç)/üyelerine/kurucularına ilişkin bilgiler idarece EKAP'tan alınır.

4.1.3. Şekli ve içeriği İdari Şartnamede belirlenen teklif mektubu.

4.1.4. Şekli ve içeriği İdari Şartnamede belirlenen geçici teminat bilgileri.

4.1.5 İhale konusu alımın tamamı veya bir kısmı alt yüklenicilere yaptırılamaz.

4.1.6 Tüzel kişi tarafından iş deneyimini göstermek üzere sunulan belgenin, tüzel kişiliğin yarısından fazla hissesine sahip ortağına ait olması halinde, Türkiye Odalar ve Borsalar Birliği veya yeminli mali müşavir ya da serbest muhasebeci mali müşavir veya noter tarafından ilk ilan tarihinden sonra düzenlenen ve düzenlendiği tarihten geriye doğru son bir yıldır kesintisiz olarak bu şartın korunduğunu gösteren belgeye ilişkin bilgiler,

4.2. Ekonomik ve mali yeterliğe ilişkin belgeler ve bu belgelerin taşıması gereken kriterler:

İdare tarafından ekonomik ve mali yeterliğe ilişkin kriter belirtilmemiştir.

4.3. Mesleki ve teknik yeterliğe ilişkin belgeler ve bu belgelerin taşıması gereken kriterler:

4.3.1. İş deneyimini gösteren belgelere ilişkin bilgiler:

Son beş yıl içinde bedel içeren bir sözleşme kapsamında kabul işlemleri tamamlanan ve teklif edilen bedelin % 30 oranından az olmamak üzere, ihale konusu iş veya benzer işlere ilişkin iş deneyimini gösteren belgeler veya teknolojik ürün deneyim belgesi.

4.3.2. İsteklinin teklifi kapsamında sunması gerektiği İdari Şartnamenin 7nci maddesi dışındaki maddeleri ile teknik şartnamede belirtilen aşağıdaki belgeler:

Belge Adı Açıklama

D2 YETKİ BELGELİ VE YA (B2) YOLCU TAŞIMA BELGESİ TURSAP BELGESİ, SEYEHAT ACENTA BELGESİ Otobüslerin soğutma/ısıtma sistemi aktif olarak çalışan, güvenlik, ses ve görüntü tesisatları faal ve şehirlerarası seyahat yapmaya uygun, D2 YETKİ BELGELİ VE YA (B2) YOLCU TAŞIMA BELGESİ TURSAP BELGESİNİ SUNACAKLAR, KARAYOLLARI TAŞIMA YÖNETMELİĞİNDE belirtilen hususlara uyulması zorunludur. Ayrıca 28.07.2022 tarih ve 596 sayılı Bakanlık Genelgesinde seyahatle yer alan hususlara da azami ölçüde dikkat edilecektir. SEYAHAT ACENTA BELGELİRİNİN Aslı veya Noter onaylı Belgeli teklif zarflarında

4.4. Bu ihalede benzer iş olarak kabul edilecek işler:

4.4.1. Kamu Özel Sektörde personel servis taşımacılığı veya turizm-seyahat taşımacılığı veya toplu personel taşımacılık işleri benzer iş olarak kabul edilecektir.

5. Ekonomik açıdan en avantajlı teklif sadece fiyat esasına göre belirlenecektir.

6. İhaleye sadece yerli istekliler katılabilecektir.

7. İhale dokümanı EKAP üzerinden bedelsiz olarak görülebilir. Ancak, ihaleye teklif verecek olanların, e-imza kullanarak EKAP üzerinden ihale dokümanını indirmeleri zorunludur.

8. Teklifler, EKAP üzerinden elektronik ortamda hazırlandıktan sonra, e-imza ile imzalanarak, teklife ilişkin e-anahtar ile birlikte ihale tarih ve saatine kadar EKAP üzerinden gönderilecektir.

9. İstekliler tekliflerini, her bir iş kaleminin miktarı ile bu iş kalemleri için teklif edilen birim fiyatların çarpımı sonucu bulunan toplam bedel üzerinden teklif birim fiyat şeklinde verilecektir. İhale sonucunda, üzerine ihale yapılan istekli ile birim fiyat sözleşme imzalanacaktır.

10. Bu ihalede, işin tamamı için teklif verilecektir.

11. İstekliler teklif ettikleri bedelin %3'ünden az olmamak üzere kendi belirleyecekleri tutarda geçici teminat vereceklerdir.

12. Bu ihalede elektronik eksiltme yapılmayacaktır.

13. Verilen tekliflerin geçerlilik süresi, ihale tarihinden itibaren 90 (Doksan) takvim günüdür.

14.Konsorsiyum olarak ihaleye teklif verilemez.

15. Diğer hususlar:

İhalede Uygulanacak Sınır Değer Katsayısı (R) : Araç Kiralama/0,72

Aşırı düşük teklif değerlendirme yöntemi : Sınır değerin altında teklif sunan isteklilerin teklifleri açıklama istenilmeksizin reddedilecektir.

Resmi İlanlar: www.ilan.gov.tr'de (Basın: 1856604)

Takvim Yaprağı

22 Zilhicce 1444

Hicrî Şemsî: 1401 Rûmî: 27 Haziran 1439 Hızır: 66

10 2023 TEMMUZ

Babanın oğluna duâsı,
Peygamberin ümmetine duâsı gibidir.
Hadîs-i şerîf

:: İlimizde namaz vakitleri ::

İMSAK	03.17	ÖĞLE	12.51	AKŞAM	20.20
GÜNEŞ	05.11	İKİNDİ	16.48	YATSI	22.06

II. Viyana Kuşatması (1683)
Fransız İhtilâli (1789)
Irak'ta ihtilâl yıldönümünde
3 gün süren Kerkük Katliâmı (1959)

VEFAT EDENLER

1- MUSTAFA EMEKLİ
2- HÜSEYİN SERVAN
3- MEHMET SARI
4- AZİZE KARABIYIK
5- İSMİGÜL MERT
6- GÜLLÜ ERCİ
7- YAŞAR ARSLANER
8- KADİR BOZKURT

Çorum Hakimiyet Gazetesi vefat edenlere Allah'tan rahmet aile ve yakınlarına başsağlığı diler.

Hayrettin Karaman

Namaz kılanın ahlâkı

"Namaz kılmayanın ahlâkı yok" demiyorum, ama namaz kılmayan Müslüman ise kulluk vazifesini yapmadığı için ahlâkı eksiktir. Müslüman değil ise farklı ahlâk anlayışlarına göre onun da bir ahlâkı olabilir, lakin İslâm'a göre en önemli eksiği imandır ve İslâmî hayattır, onların hidayete ulaşması için dua ederiz.

Namaz kılan Allah'a, kendine, ailesine, cemiyete, ümmete… karşı vazifelerini yapmıyorsa, haram helal ayırt etmeden yiyor içiyor, davranıyorsa bu kişinin ahlâksızlığı yalnızca kendinde kalmıyor üstelik din eğitimi bakımından çok zararlı oluyor.

Peki, namaz ile ahlâk eğitimi arasında nasıl bir ilişki var?

Bunu biraz güncelleyerek Kur'ân Yolu'ndan özetleyeceğim:

"Bilerek hakkı bâtıl ile karıştırmayın, hakkı gizlemeyin. 43. Namazı kılın, zekâtı verin, rükû edenlerle beraber rükû edin. 44. Sizler kitabı okuduğunuz halde insanlara iyiliği emredip kendinizi unutuyor musunuz? Aklınızı kullanmıyor musunuz? 45. Sabır ve namazla Allah'tan yardım isteyin. Şüphesiz bunlar, Allah'a huşû ile boyun eğenlerden başkasına ağır gelir. 46. Onlar kesinlikle rablerine kavuşacaklarını ve O'na döneceklerini bilen kimselerdir" (Bakara Suresi).

Kur'ân-ı Kerîm'de, rahatlık ve bolluk kadar sıkıntı ve darlık da bir hayat gerçeği olarak gösterilmiş (Bakara 2/155), Hz. Peygamber'e hitaben, "Azim sahiplerinin sabrettiği gibi sen de sabret" buyurulmuş (Ahkâf 46/35); Allah yolunda cihad eden müminlerin yiğit, sebatkâr ve kararlı tutumlarından verilen örnekle (Bakara 2/249-250) sabrın, zorluklar karşısında âcizlik gösterip sıkıntılara teslim olmak anlamına gelmediğine; aksine, Allah'ın inâyetine güvenerek güçlükleri aşma iradesini göstermek olduğuna işaret edilmiştir…

Pek çok psikolojik ve hâricî baskılar insanların eski yanlış inanç ve tutumlarını sürdürmelerinde etkili olmaktadır. Kur'ân bu güçlüğün aşılmasında belirtilen baskılara sabır denilen psikolojik ve ahlâkî irade ile direnmeyi, ayrıca bu iradeyi namazla da fiilî olarak destekleyip güçlendirmeyi öğütlemektedir. Namaz, Allah ile kul arasındaki ilişkiyi bir ömür boyu amelî olarak sürdüren en canlı ve sürekli bir ibadet olduğu için âyette bu ibadetin, insanın inancını ve inancı doğrultusunda oluşturacağı kararlarını güçlendirip eylemlerini dinî ve ahlâkî hükümler çerçevesinde geliştirmesine yardımcı olacağına işaret edilmektedir. Nitekim "Kuşkusuz namaz hayâsızlık ve kötülükten meneder" meâlindeki âyette de (Ankebût 29/45) namazın bu tesiri açıkça ifade edilmiştir.

Terim olarak huşû "Allah'a gönülden saygı duyup bağlanmak, boyun eğip itaat etmek" demektir. Sabrın ve özellikle namazın yukarıdaki olumlu tesirinden nasibini alacak olanlar, ancak Allah'a huşû ile bağlanan, boyun eğenlerdir. 46. âyete göre onların Allah'a olan bu içten bağlılık ve saygılarının en başta gelen sebebi ise rablerine kavuşacaklarına, sonunda mutlaka O'na döneceklerine olan kesin inançlarıdır. Ancak bu inanç sayesindedir ki insan, rabbine kavuşmayı ve dolayısıyla âhiret kurtuluşunu dünyanın bütün nimetlerinden daha önemli görür ve bu uğurda her türlü meşakkate rıza gösterir…

"Kitaptan sana vahyedilenleri oku, namazı özenle kıl. Kuşkusuz namaz hayâsızlık ve kötülükten meneder. Allah'ı anmak her şeyden önemlidir. Allah yaptıklarınızı bilir" (Ankebût:29/45).

"Hayâsızlık" diye çevirdiğimiz fahşâ kelimesi, Arapça'da aynı kökten olan fuhuş kelimesiyle eş anlamlı olup genellikle çirkin sözler ve fiiller için kullanılır daha genel olarak başta zina olmak üzere edep, iffet, haya gibi erdemlerle çelişen söz ve davranışları ifade eder. "Kötülük" şeklinde çevirdiğimiz münker ise ma'rûf kavramının zıddı olarak genellikle "aklın ve sağduyunun çirkin bulduğu, erdemli toplumun yadırgadığı tutum ve davranışlar" anlamına gelir (bilgi için bk. A'râf 7/157).

Âyete göre gerek abdest, kıraat, rükû, secde, ta'dîl-i erkân gibi zâhirî şartlarına ve rükünlerine gerekse ihlâs, huşû, takvâ gibi mânevî şartlarına özen göstererek kılınan namaz, İslâm'ın ve sağ duyu sahibi erdemli toplumların edepsizlik, hayâsızlık ve kötülük sayıp reddettiği tutum ve davranışlarla uyuşmaz, âdeta bir nasihatçi, bir uyarıcı gibi namaz kılan kişiyi bu davranışlardan meneder. Böylece âyette namazın ahlâkî tesirlerine, kötülüklere karşı koruyucu özelliğine işaret edilmekte; namaz kıldıkları halde hak hukuk gözetmeyen, edep ve ahlâk kurallarına uymayanlara da dolaylı bir uyarı yapılmaktadır.

Yaygın yoruma göre "Allah'ı anmak" diye çevirdiğimiz zikrullahtan maksat namazdır. Nitekim Cum'a sûresinde de cuma namazı için aynı tabir kullanılmıştır. Namazın zikir kelimesiyle anılması, onun tam bir ibadet bilinciyle, Allah'ın huzurunda bulunulduğu şuuru ve sorumluluğu ile eda edilmesi şartıyladır ki belirtilen ahlâkî etkiyi gösterecek kaliteye ulaşmış olacağını ima eder. Bu şekilde namaz kılarak Allah'ı anmak en büyük ibadettir. Namazın insandaki Allah şuurunu güçlendirme işlevi, diğer faydalarından daha önemlidir. Âyette namazın böyle bir bilinç ve sorumluluk duygusundan uzak olarak kılındığı oranda ibadet kalitesini de kaybedeceğine işaret vardır.

Not:

Bundan önceki yazımdan bir tashih:

Doğrusu:

"aç yatan müminler var iken tok yatanlar günü geldiğinde sorguya çekileceklerdir".

ÖNEMLİ TELEFONLAR

ACİL TELEFONLAR	
Sosyal Yardım Talebi İçin	144
Gıda Yardım Talebi İçin	168
İşsizlik Maaşı Başvurusu	170
Cenaze Hizmeti Talebi İçin	188
Alo Zabıta	153
Acil Yardım (Ambulans)	112
Yangın	112
Polis İmdat	112
Jandarma İmdat	112
AFAD	112
Elektrik Arıza	186
Su Arıza	185
Telefon Arıza	121
ÇorumGaz Arıza	187
Tüketici Hattı	175
Bilinmeyen Numaralar	11811
Alo Orman	112
Alo Çevre	181
Cenaze İşlemleri	213 83 51
Özel Ambulans - Cenaze Hizmetleri	224 24 44
Alo Fetva (Müftülük)	190- 2230720
HASTANELER	
H.Ü. Erol Olçok Eğitim ve Araştırma Hastanesi	219 30 00

NÖBETÇİ ECZANELER

KOÇAK ECZANESİ
BAHÇELİEVLER MAH. MEHMET AKİF ERSOY CAD. NO : 41/A-AS-1 BLOKLARI KARŞISI
0364 223 00 43

CADDE YEDİTEPE ECZANESİ
BUHARAEVLER 5.CAD. ÇINAR ASM YANI-BİM YUNUS MARKET ARASI
0364 502 10 71

CEYHUN ECZANESİ
BAHÇELIEVLER MH.MEHMET AKIF ERSOY CD NO:115/A - İPEK TAKSİ YANI
0364 222 00 10

Not: Döviz - Altın fiyatları dünki mesai bitimine kadar alınan fiyatlardır. İşlemleriniz için lütfen döviz bürolarından güncel döviz-altın bilgilerini alınız.

METEOROLOJİ

ÇORUM HAVA DURUMU	Pazartesi	Salı	Çarşamba
	Hafif Yağmur	Açık	Açık
En Yüksek	22 Derece	23 Derece	26 Derece
En Düşük	14 Derece	12 Derece	13 Derece

'Endoskopi aslında bir tarama yöntemidir'

Çorum Özel Hastanesi Gastroenteroloji Uzmanı Uzm. Dr. Hakan Akıncı, yaptığı açıklamada endoskopi işlemi hakkında bilgiler verdi.

Çorum Özel Hastanesinde başarılı bir şekilde Anestezili Endoskopi işlemi yaptığını ifade eden Uzm. Dr. Hakan Akıncı, "Endoskopi işlemi ağızdan girerek, yemek borusunun, midenin ve 12 parmak bağırsağının incelenmesi işleminin adıdır. Endoskopi kolay bir yöntemdir, uygun koşullarda yapıldığı sürece hasta, endoskopiyi hissetmez ve algılamaz çünkü endoskopi belli miktarda sedasyon (uyku halinde anestezi) altında yapılır. Mide ayrıntılı incelenir, şüpheli durumlarda biyopsiler alınır" dedi.

Uzm. Dr. Hakan Akıncı, endoskopi hakkında şu bilgileri verdi:

ENDOSKOPİ NEDEN YAPILIR?

"Mide sıkıntıları eğer ısrarcıysa medikal tedaviye yanıt vermiyorsa hasta bu durumdan şikayetçiyse endoskopik olarak değerlendirilir, aslında endoskopi bir tarama yöntemidir. Endoskopi, ucunda kamera bulunan yaklaşık bir metre uzunluğu olunan hastaların tabiriyle hortum şeklinde olan, parmak kadar kalınlığı olan bir cihazdır. Endoskopi için yalnızca sıkıntı hissetmek gerekmemektedir, belli yaşlardan sonra özellikle 50 yaşından sonra mutlaka mideye de bakılması gerekiyor hatta bazı ülkelerde mide endoskopisi belli yaştan sonra zorunludur. Japonya bu ülkelerden biridir. Bu uygulamanın nedeni de mide kanseri riskidir. Midenin sıkıntıları daha çok karnın üst kısmında yemekten sonra artan ağrı şikayetiyle kendini gösterir. Aynı şekilde yemekle birlikte azalan ağrı da kendini gösterebilir.

ENDOSKOPİ HANGİ DURUMLARDA YAPILIR?

Özellikle yemek borusu, mide ve 12 parmak bağırsağından şüphelenilen hastalarda mutlaka endoskopi yapılması gerekir özellikle ağza acı su gelme şikayeti olan, mide yanması şikayeti olan ve yutma güçlüğü çeken hastalarda, mide ekşimesi gibi şikayetleri olan hastalarda ve yine yemeklerden son hazımsızlığı olan hastalarda endoskopi yapılması uzmanlar tarafından önerilir. Bunların dışında kanama şüphesi olan hastalar da oldukça önemlidir. Gerek gizli kan kaybı olanlar gerekse aşikar kanaması olan hastalarda da mutlaka endoskopi yapılması gerekmektedir özellikle 40-45 yaş önemli bir yaş grubudur. Bu yaşın üzerindeki hastaların mutlaka endoskopi yaptırması gerekmektedir.

ENDOSKOPİ NASIL YAPILIR?

Endoskopi nasıl yapılır? sorusunun cevabı hastalarımız tarafından çok sıkça sorulmaktadır. 7 ile 12 saat aralığında aç kalmış olan hasta sedyeye oturtulur ve lokal anesteziye başlanır. Dil köküne ve küçük dil bölgesine uygulanan aneztezik madde diş doktorlarının da kullandığı ürünlerdendir. Hasta lokal anesteziyle işlem yaptıramayacak durumdaysa, genel anestezi yöntemi de tercih edilir. Yapılan endoskopi hastanın mide bulantısı ve yutkunamama sıkıntılarını ortadan kaldırır. Hasta sol tarafına yatırılarak, kafası 90 derece döndürülür, hastanın dişlerini korumak amacıyla ağzına dişlik takılır. Bu operasyonun devamında hastanın ağzına endoskop sokularak, midesine inilmeye başlanır. Bu işlemler sırasında hastaların çoğunluğunda öğürmeler gözlenebilir, kısa bir süre içerisinde bitirilen tarama işlemi hastaların yaşadığı problemlerin teşhisinde oldukça önemlidir.

Endoskopi sonrası hasta birkaç saat boyunca herhangi bir gıda almaları, tüketmemelidir. Hasta endoskopi faaliyetinden 2 saat sonra normal yaşamına devam ederek rutin hareketlerini yapabilir.

Endoskopi ne kadar sürer? tarzında sorular da hastalarımızın yanıt aradığı konu başlıkları arasında gösterilir. Endoskopi faaliyeti birkaç dakikalık kısa süren bir işlemdir." (Haber Merkezi)

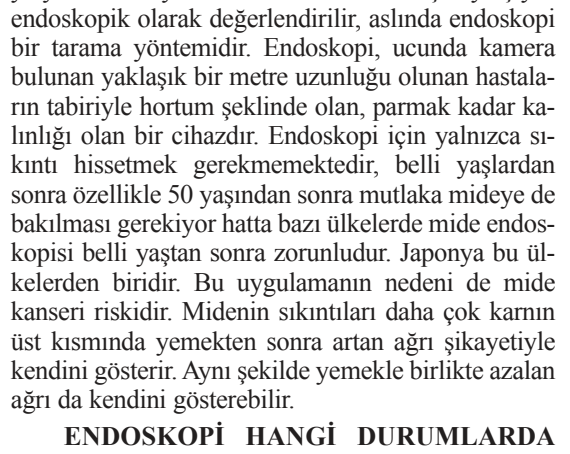

Uzm. Dr. Hakan Akıncı

112 ACİL TELEFON NUMARALARI

BİRİMLER	HARİCİ TEL	DAHİLİ TEL	
SAĞLIK, EMNİYET, İTFAİYE, JANDARMA, ORMAN, AFAD	112	TEK NUMARADA	
ÇORUM VALİLİĞİ	0364 213 52 07		
EMNİYET MÜDÜRLÜĞÜ	0364 224 10 09	HIRSIZLIK	5530
		İNFAZ	5535
		CİNAYET	5540
		GASP BÜROSU	5542
		AHLAK	5545
		YAN KESİCİLİK VE DOLANDIRICILIK	5560
		YABANCILAR BÜROSU	5585
		KAYIP ŞAHISLAR BÜROSU	5590
		KAYIP ÇOCUKLAR	3245
AFAD (Afet ve Acil Durum Yönetimi)	0364 213 70 66		
BÖLGE TRAFİK DENETLEME ŞUBE MÜD.	0364 226 66 38		
NARKOTİK SUÇLARLA MÜCADELE Ş. MÜD.	0364 221 10 15		
TRAFİK TESCİL ŞUBE MÜDÜRLÜĞÜ	0364 221 41 88		
TRAFİK HATALI SOLLAMA-YANLIŞ PARK	0364 225 67 08		
ÇORUM BELEDİYESİ HAYVAN BARINAĞI	0364 221 63 67		
İL SAĞLIK MÜDÜRLÜĞÜ-HALK SAĞLIĞI MÜDÜRLÜĞÜ	0364 219 55 00	COVİD 19 BİLGİLENDİRME	
EVDE YAŞLI BAKIM	0364 244 38 33		
Çorum AMATEM (Alkol ve Madde Bağımlılığı Merkezi)	0364 224 68 20		
ÇORUM KARAYOLLARI 73. ŞUBE MÜDÜRLÜĞÜ (YOLDA KALAN)	0364 225 40 26		
İTFAİYE	0364 223 08 80	BACA TEMİZLEME TALEBİ	
ÇORUM İL JANDARMA KOMUTANLIĞI	0364 223 11 11		
ÇORUM ORMAN MÜDÜRLÜĞÜ	0364 227 79 01	-ORMAN YANGIN İHBARI -KAÇAK ODUN KESME İHBARLARI	
SOSYAL YARDIMLAŞMA VE DAYANIŞMA VAKFI	0364 224 33 68		
ÇORUM CENAZE HİZMETLERİ	0364 213 83 51 0364 224 26 11		
ÇORUM EROL OLÇOK EĞİTİM VE ARAŞTIRMA HST.	0364 219 30 00		
ÇORUM İL ÖZEL İDARE MÜDÜRLÜĞÜ	0364 225 74 00	KIRSAL -ÇÖP TOPLAMA -YOL KAPANMASI -SU KANALİZASYON ARIZALARI İLE İLGİLİ SORUNLAR	
ZABITA	153		
KARAYOLLARI YOL DURUM HATTI	159		
MHRS (Merkezi Hekim Randevu Sistemi)	182		
SABİM (Sağlık Bakanlığı İletişim Merkezi)	184		
SU VE KANALİZASYON ARIZA	185		
ELEKTRİK ARIZA	186		
DOĞALGAZ ARIZA	187		
NÜFUS MÜDÜRLÜĞÜ (EHLİYET-KİMLİK-PASAPORT RANDEVU)	199		
COVİD -19 KARANTİNA İHLAL İHBARI	0364 502 11 28	HAFTA İÇİ-HAFTA SONU :	7/24
SEYAHAT İZİN KURULU			
ŞEHİR İÇİ İZİN (AFAD)	0364 213 70 66		
OTOGAR İZİN SAATLERİ	0364 213 66 70	HAFTA İÇİ-HAFTA SONU :	09.00-17.00
ŞEHİRLER ARASI İZİN SAATLERİ (Sos.Etüt Proje Müd.)	0364 201 01 86	HAFTA İÇİ-HAFTA SONU :	7/24
SEYAHAT İZİN	199		
*** NOT: NÜFUS MÜDÜRLÜĞÜ VE SEYAHAT İZİN KURULU RANDEVU HATTI : 199			

Çorum Hakimiyet
Yayın türü: Yerel Süreli Yayın
Yıl:33 Sayı: 9686
10 TEMMUZ 2023 PAZARTESİ
Kuruluş: 01 ŞUBAT 1991

Sahibi
ÖYTAŞ (Önder Basın Yayın San.Tic.A.Ş)

Tüzel Kişi Temsilcisi ve İmtiyaz Sahibi
Şevket ERZEN

Sorumlu Yazı İşleri Müdürü
Mustafa Burak YALÇIN

Muhabirler
Harun S. AKKAYA
Murat KARASU

Foto Muhabiri
Hurşit BOZKURT

Sayfa Editörü
Barış SOL

Spor Yönetmeni
Halil ÖZTÜRK

İdare Müdürü
Atila ÇİĞDEM

Ulusal Elektronik Tebligat Sistemi (UETS)
25999-29252-83803
oytasonderbasin@hs01.kep.tr

Özel İlan Reklam (cm x sütun) KDV Hariç	10,00 ₺+KDV
Vefat Teşekkür Başsağlığı v. b. mesajlar (4 st. x 10 cm.)	150,00 ₺
Toplantı ilanları (Maktu)	300,00 ₺
Birinci sayfa (maktu) ilan (3 st. x 6 cm.)	375, 00 ₺
Satılık, Kayıp, Eleman, vb. İlanlar (2. st. x 5 cm.)	60 ,00 ₺

ABONE ŞARTLARI
Kentiçi Yıllık : 500 ₺
Yurtiçi : 600 ₺
Yurt Dışı : 300 Euro
ABONE (6 AYLIK)
Kentiçi : 275 ₺
Yurtiçi : 325 ₺
Yurtdışı : 150 Euro

Tel: 224 24 00 (pbx) - Faks: 213 50 24
Gazi Cad. Hamoğlu İşhanı No: 3/401 19030
email: corumhakimiyet19@gmail.com

Baskı Tesisleri
Arslan Güneydoğu Gazetecilik, Matbaacılık ve Kağıtçılık A.Ş.
Saray Osmangazi Mh. Sütçü İmam Sk. No:33 Pursaklar-ANKARA
Tel: (0312) 419 20 01

Dağıtım
Çağrı Dağıtım
Ahmet Şener
(Turkuvaz Dağıtım)

Namsan çeyrek finalde

Orta Kuşak Futbol turnuvasında Beyaz Grupta son maçlar öncesi Namsan çeyrek final biletini aldı. Gruptan ikinci çıkacak takım bugün oynanacak son maçlar sonunda Kurt Elektrik veya Cezaevi olacak.

HALİL ÖZTÜRK

Orta Kuşak Futbol Turnuvasında Beyaz grupta dördüncü maçlar sonunda Namsan takımı çeyrek finali garantiledi. Grubun namağlup lideri Namsan Uğur Orman Ürünleri karşısında gol yemeden 3-0 galip ayrılarak dördüncü maçından da üç puanla ayrılarak 12 puanla son maçlar öncesinde grup liderliğini ve çeyrek finali garantiledi. Bu mağlubiyet ile Uğur orman Ürünlerinin çeyrek final şansı kalmadı.

Kurt Elektirik de Cezaevi önünde 3-0 galip ayrılarak 7 puanla iknici sıraya yükseldi ve çeyrek final yolunda avantaj yakaladı. Günün diğer maçında ise Gözde Yapı, Sağlıkçılar FK önünde 3-1 galip gelerek ilk üç puanını aldı ve dördüncü sıraya yükseldi.

Grupta son hafta maçları bugün oynanacak. Saat 18.30'da iddiası olmayan iki takım Uğur Orman Ürünleri ile Sağlıkçılar takımları karşılaşacak. Saat 20'de ise ikinci Sıradaki Kurt Elektirik ile Gözde Yapı karşılaşacak. Bu maçta Kurt Elekterik kazanması halinde çeyrek finali garantileyecek Gözte Yapı'nın kazanması halinde diğer grup maçlarının sonuçlarını bekleyecek. Grubun son maçında ise en kritik maçta Cezaevi ile Nasman takımları karşılaşacak. Cezaevi bu maçı kazanarak Kurt Elektirik maçının skoruna göre çeyrek final bileti alacak. Namsan ise bu maçta çeyrek finalin rövanşını yapacak.

Namsan: 3-Uğur Orman Ürünleri : 0

SAHA: Mimar Sinan.

HAKEMLER: Ömür Soytemiz, Serhat Doğan, M.Yasin Özten.

NAMSAN: Osman, Kerep, Hamdi, Erdi, Hakan, Turgay, Mustafa, Serkan, Hasan, Mehmet, Ekrem, Hüseyin, Alparslan, Hakverdi, Aykut.

UĞUR ORMAN ÜRÜNLERİ: Bahattin, Osman, Arif, Şerif, Bayram, Ersin, Aykan, Emre, Ceylan, Nebi, Mehmet, Erol, Mustafa, Ali, Dursun, D.Temel, Yusuf.

GOLLER: Dk.12 ve 28 Serkan,

Kurt Elektirik:3-Cezaevi: 0

SAHA: Mimar Sinan.

HAKEMLER: Serhat Doğan, Ömür Soytemiz, Mertcan Öğreten.

KURT ELEKTRİK: Emrullah, Hakan, Mehmet Dalyan, Hanifi, Ekrem, Beytullah, Alperen, Mehmet Ergin, Yunus, Mehmet Darıcık, Murat, Okan, Emre, Mustafa, Özkan.

CEZAEVİ: Volkan, Salih, Osman, Kadir, Mesut, Kerim, Samet, Eser, Emrah, Sefa, Kürşat, Y.Emre, Murat, Ebubekir, Erkan, İsmail.

GOLLER: Dk.12 (penaltıdan) ve 34 Mehmet Dalyan, Dk.40 Mustafa.

Sağlıkçılar:1-Gözde Yapı: 3

SAHA: Mimar Sinan.

HAKEMLER: Mustafa Özdemir, Erdal Uncuer, Ömer Bingöl.

SAĞLIKÇILAR FK: Veli, İrfan, Cem, Enes Gültekin, Enes Gökçe, Kubilay, Arif, Yasin, Zekeriya, Yusuf, Selman, Samet, Bahadır.

GÖZDE YAPI: İskender, Tuncay, Rıdvan, Paşa, Ferdi, Kerem, Emre, Uğur, Mehmet, Alaattin, İsrafil, İbrahim, Doğan, Saadet, Turgay, Kadir, İsmail, Tevfik.

GOLLER: Dk.17 Ferdi, Dk.55 Doğan, Dk.60 İbrahim.

BEYAZ GRUP PUAN DURUMU

TAKIMLAR	O	G	B	M	A	Y	P
1. Namsan	4	4	0	0	11	1	12
2. Kurt Elektrik	4	2	1	1	9	3	7
3. Cezaevi	4	1	2	1	8	8	5
4. Gözde Yapı	4	1	1	2	3	7	4
5. Uğur Orman Ü.	4	0	3	1	4	7	3
6. Sağlıkçılar FK.	4	0	1	3	4	12	1

HAFTANIN MAÇLARI

10 Temmuz pazartesi

Saat 18.30 Uğur Orman Ürünleri- Sağlıkçılar.
Saat 20.00 Gözde Yapı - Kurt Elektirik .
Saat 21.30 Cezaevi - Namsan.

U 11'de yarı final başlıyor

Bugün saat 18'de Vefa Gençlikspor- Vefa Devanespor yarın ise aynı saatte Çorum FK ile Mimar Sinan takımları finale yükselmek için mücadele edecekler.

HARUN AKKAYA

U 11 Liginde yarı finale yükselen dört takım belli oldu. Yarı final maçları bugün ve yarın oynanacak. Cuma akşamı oynanan çeyrek final maçlarında Çorum FK, Akkent Gençlikspor'u 4-0 yenerken Mimar Sinan Gençlikspor ise PTT Gençlikspor önünde 3-1 galip gelerek yarı finale yükseldi. Vefa Gençlikspor, Çimentospor'u 4-2 yenerek yarı finale yükselirken Vefa Devane Gençlikspor ise Osmancık Belediyespor'u 2-0 yenerek yarı finale yükseldi.

Yarı finalde Vefa Gençlikspor ile Vefa Devane Gençlikspor takımları saat 18'da İtfaiye 1 sahasında oynanacak. Diğer yarı final maçı ise salı günü saat 18'de İtfaiye sahasında Çorum FK ile Mimar Sinan Gençlikspor takımları arasında oynanacak.

Bu maçları kazanan takımlan şampiyonluk kaybedenler ise üçüncülük dördüncülük maçı yapacaklar.

Öte yandan Çorum Amatörde sezonun sezon kategorisi U 12'de çeyrek final maçlarısı dün akşam oynandı. Çeyrek final maçlarını kazanan takımlar 13 Temmuz perşembe günü yarı finalde karşılaşacaklar. Sezon 16 Temmuz pazar günü sona erecek final maçı ile sona erecek.

Kırmızı Gruptan üç takım çeyrek finalde

Kırmızı Grupta son maçların ardından Er Yapı İnşaat lider olarak aynı puanla bitiren Saylan Çelik ikinci Yağmur Tur takımı ise en iyi üçüncü olarak çeyrek finale yükseldiler.

HALİL ÖZTÜRK

Orta Kuşak Futbol'da Kırmızı Grupta maçlar tamamlandı. Bu gruptan üç takım çeyrek finalde mücadele etmeye hak kazandı. Grupta son haftanın kritik maçında Saylan Çelik ile Yağmur Tur takımları karşılaştı. Son haftala lider giren Saylan Çelik ile üçüncü sırada giren Yağmur Tur arasındaki maçta son dakikaları nefes kesen mücadeleyi Hasan'ın iki golü ile 2-1 kazanan Yağmur Tur takımı en iyi grup üçüncüsü olarak çeyrek finale yükseldi. Saylan Çelik ise grup ikincisi olarak çeyrek finale yükseldi. Son maçında Usta Eller Lokantası'nı 3-0 yenen Er Yapı inşaat takımı gruptan birinci olarak çeyrek finale yükselen takım oldu.

Yağmur Tur: 2 - Saylan Çelik:1

SAHA: Mimar Sinan.

HAKEMLER: Ahmet Ecevit, A.Enes Gökgüney, M.Yasin Özten.

YAĞMUR TUR: Şükrü, Mustafa, Serdar, Sefer, Cengiz, Cafer, Ersel, Hasan, Arif, Erkan, Yasin, Niyazi, Cengiz, Murat, Salih.

SAYLAN ÇELİK: Hakan, Ali, Zakir, Salih, Ziya, Samet, Uğur, Bahattin, Anıl, Rıfat, Mustafa.

GOLLER: Dk.27 (penaltıdan) ve 56 Hasan (Yağmur Tur), Dk.42 Ali (Saylan).

KIRMIZI GRUP PUAN DURUMU

TAKIMLAR	O	G	B	M	A	Y	P
1. Er-Yapı İnşaat	5	3	2	0	9	2	11
2. Saylan Çelik	5	3	1	1	18	7	10
3. Yağmur Tur	5	3	1	1	16	5	10
4. Kalehisar İveco	5	3	0	2	13	7	9
5. Usta Eller Lok.	5	1	0	4	6	24	3
6. CNR Elektrik	5	0	0	5	4	21	0

Usta Eller Lokantası:0-Er Yapı İnşaat: 3

SAHA: Mimar Sinan.

HAKEMLER: Muammer Tekmen, Mertcan Öğreten, M.Yasin Özten.

USTA ELLER LOKANTASI: Bahri, Halit, Murat, Serdar, Ahmet, Sinan, Emre, Gökhan, Emrah, Mehmet, Adem, Ömer.

ER-YAPI İNŞAAT: Akif, Hamdullah, Salim, Sezai, Serhat, Ömer, Engin, Ahmet, Alper, Serkan, Zafer, Hüseyin, Emre, Serdar, Uğur, Gökhan, İsmail.

GOLLER: Dk.19 ve 52 Serkan, Dk.35 Gökhan.

Kalehisar:3 - CNR Elektirik: 1

SAHA: Mimar Sinan.

HAKEMLER: İsmail Sırma, A.Enes Gökgüney, Mertcan Öğreten

KALEHİSAR KARDEŞLER İVECO: Samet, Ahmet, Metin, Orçun, Fatih, Emre, Gökhan, Emre Dokgöz, M.Uğur, Erol, Yakup, Ferhat Yetişgen, Gürkan, Ferhat İçağası, Mustafa.

CNR ELEKTRİK: Fatih, Hakan, Ümit, Rıdvan, İsa, Fazlı, Yusuf, Çelebi, Ferhat, Ahmet, Kemal, A.Orhan, Cihan.

GOLLER: Dk.1 ve 25 Orçun, Dk.11 Erol (Kalehisar), Dk.20 Rıdvan.

Amasya'da yapılan grup maçlarında namağlup birinci olan Çorum takımı madalyaları ile

Badminton Analig'de erkekler çeyrek final grubuna yükseldi

MURAT KARASU

Analig Badminton'da Çorum erkek takımı grup birincisi olarak çeyrek finale yükseldi. 4-7 Temmuz tarihlerinde Amasya'da yapılan ve on ilden takımların mücadele ettiği Analig grup müsabakalarında Çorum erkek takımı A grubunda Bolu, Kastamonu ve Bartın ile mücadele etti.

Yakup Talha Şerbetçi, Ömer Efe Özçalıkuşu, Gökhan Alnıdelik, Adem Çöl ve Kutay Gököz'den oluşan Çorum Badminton erkek takımı üç maçınıda kazanarak grup birincisi olarak çeyrek final grubuna yükseldi. Kız takımı ise gruptan çıkamayarak elendi.

Erkek Badminton takımı 19-21 Temmuz'da Bolu'da yapılacak çeyrek final grubunda ilimizi temsil edecek.

Samet Cantürk Kütahyaspor'da

HALİL ÖZTÜRK

Çorum FK eski futbolcularından Samet Cantürk Belediye Kütahyaspor ile anlaştı. 2018-19 sezonunda Afyonspor'dan Çorum FK'ya transfer olan yarım sezon kırmızı siyahlı formayı giydikten sonra ikinci yarıda Vanspor'a transfer olan ve ardından Uşakspor ile İnegölspor takımları formalarını giyen Samet Cantürk yeni sezon için iddialı bir kadro kuran Belediye Kütahyaspor ile anlaştı.

Belediye Kütahyaspor Çorum FK eski teknik direktörlerinden Yusuf Tokuş ve bir dönem Çorum FK formasını giyen İsmet Benli ile de anlaşmıştı.

Çorum Hakimiyet Spor
PAZARTESİ 10 TEMMUZ 2023

Sabah test akşam antrenman

Çorum FK dün sabah tesislerde laktak testinden geçti akşam ise sahada oyun formatında bir çalışka yaptı. Kırmızı Siyahlı takım ilk etabı bu sabah yapacağı antrenmanla tamamlayacak ve üç günlük izne çıkacak.

HALİL ÖZTÜRK

Çorum FK dün sabah laktak testinden geçerken akşam ise antrenmanla yeni sezon hazırlıklarını sürdürdü. Kırmızı Siyahlı takım sabah saat 10'da tesis sahasında sezon öncesi tüm futbolculara uygulanan laktak testinden geçtiler.

Kırmızı Siyahlı takım Pamukkale Üniversitesi Spor Bilimleri Fakültesinden gelen uzman ekip tarafından tüm futbolcular laklak testinden geçtiler. Süreli koşunun ardından kan testi alan ekip futbolcuların bu süre içindeki kanlarındaki değişi belirleyerek bunla ilgili Teknik Heyete raporlu bir rapor verecek.

Bu çalışmanın ardından tesislerde dinlenen kırmızı siyahlı takım akşam ise saat 18'de sahada oyun formatında bir çalışma yaptı. Teknik Direktör Tahsin Tam bu çalışmayı düşük tempoda geçirirken son bölümde ise ayak tenisi oynattı.

Çorum FK yeni sezon hazırlıklarının ilk etabını bu sabah tesislerde yapacağı antrenmanla tamamlayacak. Kırmızı Siyahlı takım futbolcularına 13 Temmuz perşembe akşamına kadar izin verilecek.

Geraldo'da imza yakın

Çorum FK'da devam eden transfer görüşmelerinde 3-4 futbolcunun perşembe gününe kadar imza atarak Bolu kampına katılması bekleniyor. Buna en yakın isimler ise Geraldo ve Oğuz Ceylan. Eren Tozlu transferinden ise Başkan Oğuzhan Yalçın Erzurumspor'un dumunu nedeni ile vazgeçtiği öğrenildi.

HARUN AKKAYA

Çorum FK'da transfer çalışmaları sürüyor. Kulüp Ceosu Abdulhamit Yıldız yönetiminde devam eden görüşmelerde Geraldo ile büyük oranda anlaşma sağlandığı bugün veya yarın imzanın atılması bekleniyor.

Tecrübeli futbolcu ile her konuda anlaşma sağlandığı sağlık kontorülünün ardından kırmızı siyahlı kulüple resmi imzayı atması ve onun da diğer iki yabancı transfer gibi 13 Temmuz'da Bolu kampına katılması bekleniyor.

Geraldo imzaya çok yakın

Oğuz Ceylan

Eren Tozlu

Oğuz Ceylan ile görüşmeler sürüyor

Kırmızı Siyahlı takımın diğer görüştüğü isim Rizespor'dan sağ bek Oğuz Ceylan ile olumlu geçtiği ve bu futbolcununda ikinci etap kampı öncesinde imzayı atarak takımla çalışmalara başlaması planlanıyor.

Eren Tozlu'dan vazgeçildi

Eren Tozlu transferinden Çorum FK vazgeçti. Transfer yasağı olan Erzurumspor'un durumunu göz önünde bulunduran Başkan Oğuzhan Yalçın kulüp Ceosu Abdulhamit Yıldız'dan bu transfer görüşmelerini bitirmesini istedi. Kırmızı Siyahlı takım bu mevki için alternatif isimlere yöneldi.

Beş isim ikinci etapta yok

Çorum FK'da bugün sona erecek olan ilk etabın ardından beş futbolcu ile yolların ayrılacağı öğrenildi. Yeni sezon kadro planlaması doğrultusunda ilk etabı tamamlayan kırmızı siyahlı takımda teknik heyetin raporu doğrultusunda beş futbolcudan kendilerine kulüp bulmaları istenecek ve ikinci etaba katılmayacaklar. Bu isimlerin bugün netlik kazanması bekleniyor.,

Bekir Eryücel BAŞ'a yükseldi

Çorum Belediyespor'un güreşçisi Bekir Eryücel bu yıl ilk kez yükseldiği Başaltı kategorisinde dün akşam yarı finale yükseldi. Ercüyel önümüzdeki haftadan itibaren güreşlere baş pehlivan kategorisinden başlayacak. Minik 1'de Milli Eğitimspor'dan Enes Yasin Kalender birinci olmayı başardı.

MURAT KARASU

Çorum Belediyespor güreşçisi Bekir Eryücel baş altı kategorisinde dün yarı finale kadar yükselerek önümüzdeki haftadan itibaren Baş kategorisinde mücadele etmeye hak kazandı.

Geçen yıl Kırkpınar'da Büyük Orta'da birinci olarak baş altı kategorisine yükselen Bekir Eryücel ilk kez Kırkpınar'da bu katagoride çayıra çıktı. Oldukça zorlu rakiplerini yenerek çeyrek finale yükselen Bekir Eryücel 105 dakika süren ve nefes kesen mücadele sonunda güçlü rakibi Yıldıray Pala'yı yenerek yarı finale yükseldi. Eryücel dün akşam seansında sıralamadaki yerini belirlemek için mücadele etti.

Kırkpınar'da Minik 1 kategorisinde mücadele eden Çorum Milli Eğitimspor kulübü pehlivanı Enes Yasin Kalender de zorlu rakiplerini yenerek finale yükseldi. Finalde rakibini yenen Enes Yasin Kalender birinciliği kazandı.

662. Tarihi Kırkpınar Güreşlerinde final müsabakaları dün akşam saatlerinde yapıldı.

Enes Yasin Kalender

Bekir Eryücel Bay kategorisine yükselmeyi başardığı çeyrek final maçının ardından

Özdenur Özmez Avrupa üçüncüsü

U 15 Kadınlar Avrupa Güreş Şampiyonasında Belediye İskilipspor güreşçisi Özdenur Ölmez üçüncü olarak bronz madalya kazandı.

HALİL ÖZTÜRK

Macaristan'da yapılan U 12 Kadınlar Avrupa Güreş Şampiyonasında Özdenur Özmez üçüncü olarak bronz madalya kazandı.

Belediye İskilipspor güreşçisi Özdenur Özmez Macaristan'ın Kaposvar şehrinde yapılan U 15 Kadınlar Avrupa Güreş Şampiyonasında 58 kiloda milli mayoyu giyen Özdenur Özmez çeyrek final maçını kaybederek repesaj maçında mücadele etmeye hak kazandı.

Bronz madalya maçında Gürcistan'dan Nini Tsitsvidze'yi 5-0 yenen Özdenur Özmez Avrupa üçüncü olarak bronz madalya kazandı.

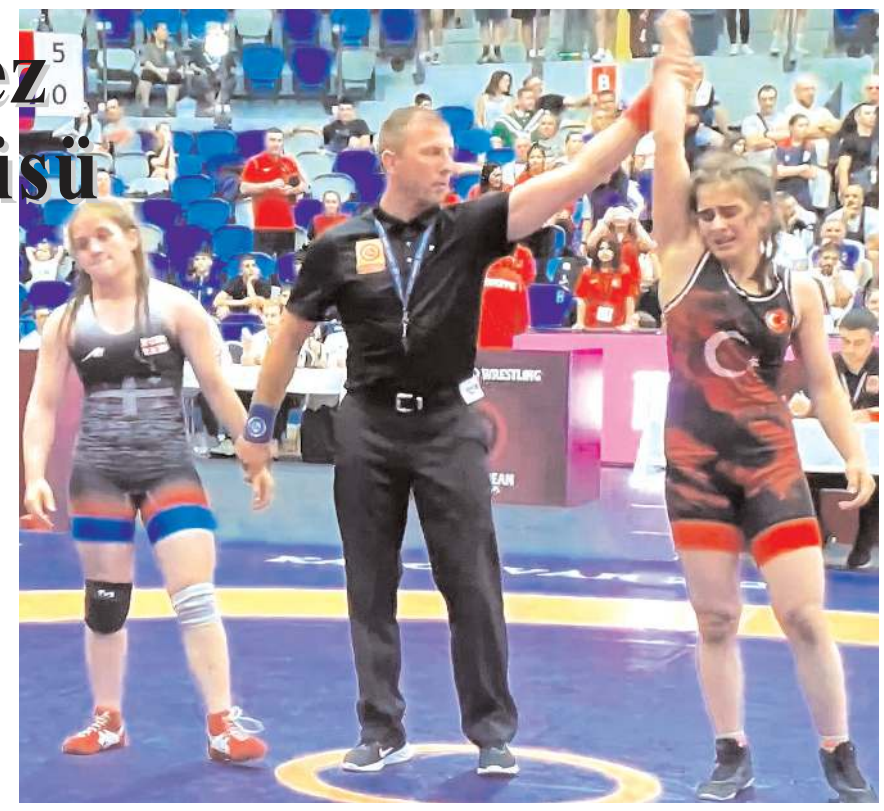

Osman Bodur Darıca ile anlaştı

HARUN AKKAYA

Çorum FK eski futbolcularından Osman Bodur yeni sezon için Darıca Gençlerbirliği ile anlaştı.

Çorumspor alt yapısında futbola başlayan Osman Bodur kırmızı siyahlı takımın ardından Payasspor, Muğlaspor, Elazığ ve 2019-20 sezonunda Çorum FK formasını giyen Bodur ardından Kahramanmaraş, Kırşehir ve geçen sezon ilk yarıda Adıyamanve ikinci yarıda Bayburtsporda kiralık olarak forma giyen Osman Bodur yeni sezon 3. ligde iddialı bir takım kurmayı hedefleyen Darıca Gençlerbirliği ile anlaştı.

Osman Bodur Darıca Gençlerbirliği ile anlaştı

Hentbolcüler çeyrek final grubunda

İlimizde yapılah Analig Hentbol grup birinciliğinde Çorum kız takımı grubunda Kastamonu'nun ardından ikinci olarak çeyrek final grubuna yükselmeyi başardı. Erkek takımı ise gruptan çıkamayarak elendi.

SALON : Tevfik Kış.

HAKEMLER: Sami Öncel, Ömür Soytemiz.

ÇORUM: Seher, Eylül, Aybüke, Zeynepsu, İlke, Sude, Kübra, Nilaysu, B. Yıldız, İ. Sultan, Hilal, G. Naz, Ceren, T. Fatoş, S. Duru.

DÜZCE : Durusu, Kader, Nisanur, Berin, Z. Berna, Sude, Ezgi, Cemrusu, Aslıhan, Sevval, Ekinsu Elvin Su, Sedanur, Sudenaz, Erva.

İLK YARI : 13-3 (Çorum).

MURAT KARASU

İlimizde devam eden Analig Hentbol grup birinciliğinde Çorum kız takımı ikinci maçında Düzce'yi 33-7 yenerek çeyrek final grubuna yükselmeyi garantiledi.

Dörtlü grupta mücadele eden Çorum ilk maçında Amasya'yı farklı yendikten sonra dün ikinci maçında Düzce ile karşılaştı. Rakibi önünde ilk dakikadan itibaren üstün bir oyun ortaya koyan Çorum kız takımı ilk yarısını 13-3 önde tamamladığı maçtan 33-7 gibi farklı skorla galip ayrıldı ve grup ikinciliğini garantileyerek çeyrek finale yükseldi. Çorum takımında Seher Topsakal takımının gollerinin 15'ine imza atarken Aybüke ise 8 gollük katkı verdi. Nilaysu dört gol katısı verirken Fatoş ve S. Duru ikişer Kübra ise bir gollük katkı verdi.

Çorum kız takımı gruptaki son maçında dün Hentbol'da Türkiye'de ekol haline gelen Kastamonu takımı önünde 36-15'lik skorla mağlup olarak ikinci oldu ve çeyrek finale yükselmeyi başardı.

‘Kazanacaksak beraber kazanacağız, başaracaksak birlikte başaracağız’

Çorum Amatör Spor Kulüpleri Federasyonu Başkanı Ferhat Arıcı göreve gelişlerinin birinci yılını değerlendirdiği toplantıda çalışmaları ve hedefleri hakkında bilgiler verdi.

Çorum Amatör Spor Kulüpleri Federasyonu Yönetimi göreve gelişinin birinci yılında değerlendirme toplantısında Çorum Amatör Spor Taban birlikleri başkan ve temsilcileri ile bir araya geldi.

Cumartesi günü Cafe’de düzenlenen kahvaltıya ASKF Başkanı Ferhat Arıcı, ASKF Genel Sekreteri Hilal Kiraz, ASKF Başkan Yardımcıları Necat Yazıcı, Hacı Ömer Yağlıdere, ASKF Onursal Başkanı Sefer Kurtaran, TÜFAD Başkanı Yasin Aksoy, ASGD Başkanı Rıfat Kara, TFFHGD Başkanı Ahmet Ecevit, Futbol İl Temsilcisi Engin Ayan, ASKF Yönetim Kurulu ve kulüp temsilcileri katıldı.

ASKF’nin bir yılı değerlendirme toplantısına taban birlik temsilcileri ve Federasyon yönetim kurulu üyeleri katıldı

Toplantıda ilk konuşmayı yapan ASKF Baykanı Ferhat Arıcı bir yıllık görev süreleri içinde yaptıkları çalışmaların kendileri adına gurur verici geçtiğini belirterek önümüzdeki yıllarda da aynışekilde artan bir istek ve mücadele ile amatör sporun gelişimi için ellerinden gelen mücadeleyi vereceklerini söyledi. Arıcı "Öncelikle şunu belirtmek isterim. Yeni ASKF Yönetimi olarak bizler amatör spor camiasının birlik ve beraberliğini daha da bir pekiştirdik. Bu birlik ve beraberliği maalesef pek de arzulamayanların camianın gelişmesine bu anlamda bugüne kadar ciddi katkı yapmamış olanların karşısına, geçmişten daha fazla "bir ve bütün" olarak çıktık.

ASKF'nin yeni yönetiminin başarısızlığı için büyük umutlarla beklenti içine girenler, buna ilişkin sosyal medya paylaşımı ya da haber yapanlar bizim yönetim anlayışımızda gerçekleşen bütünlük karşısında çaresiz kaldılar.Oysa yapılması gereken, doğru olanları paylaşmak, doğru ve güzel olanı çoğaltmak olmalıdır. Birbirimizin başarısızlığına adeta duacı olmanın bu şehre kazandıracağı hiçbir şey yok. Kazanacaksak beraber kazanacağız, başaracaksak birlikte başaracağız. Umuyoruz ki en kısa sürede bu olgunluğa erişir ve Çorum için, şehrimiz için enerjilerimizi bir araya getirerek Çorum'u bir spor şehri yaparız.

Yönetim olarak yaptığımız çalışmalar sonucunda kulüplerimize Halk Eğitim üzerinden antrenör ücret desteği sağladık. Bu da kulübümüze yıllık yaklaşık 100 bin TL destek anlamına gelmektedir. Valiliğimiz ve İl Özel İdaremiz üzerinden sağlanan imkan çerçevesinde yapılan servis ihalesi ile amatör spor

kulüplerimizin kanayan yarası olan il merkezimiz ile ilçelerimiz arasındaki ulaşım sorununu halletmiş bulunuyoruz.

Bu sezon Amatör futbol liglerine sponsor desteği sağladık. Alınan tüm kaynak takımlarımıza belirli kriterlere göre en adaletli bir şekilde dağıtıldı. Kulüplerimiz de bundan son derece memnunlar. İnşaallah önümüzdeki sezon bu sponsorluk desteğini artırmak için yönetim olarak daha büyük bir çaba göstereceğiz. Bu vesileyle de buradan gerek sanayicilerimize gerekse de maddi imkanı yerinde olan sporsever hemşehrilerimize bir çağrıda bulunmuş olalım. gelin Çorum'un gençleri için amatör spor müsabaka ve organizasyonlarına sponsor desteği olalım. Çorumlu gençlerimizin sportif başarılarının gururuna ortak olalım.

Yaptıklarımız yapacaklarımızın da en önemli göstergesidir. Biz ekip olarak eskiye ait tüm kavgaların, boş işlerin dışındayız. Şehrimizin spor geleceği için ne yapılması gerektiği ile meşgul oluyoruz.

Elbette daha fazlasını isteyeceğiz, elbette isteklerimizde ısrarcı olacağız; çünkü biz her ne istiyor ve talep ediyorsak bunu geleceğimiz için gençlerimiz için istiyoruz.

Ayrıca, bu amaca ulaşmak noktasında iyi niyetli, istekli olan herkesle de "AMASIZ, FAKATSIZ" çalışmaya hazırız. Bizim gizli bir ajandamız yok, yönetim anlayışımız da liyakat ve şeffaflık üzerinedir. Bu bakış açısını sürdürürsek inanıyoruz ki "Yeni Türkiye" vizyonuna Çorum'un katkısı muhteşem olacaktır inşaallah’ dedi.

Bir yıllık faaliyet toplantısına katılan ASKF Yönetimi ve taban birlikleri temsilcileri toplu halde görülüyor

Yazıcı ‘Tesislerin eksikleri giderilmeli’

Amatör Spor Kulühleri Federasyonu Başkan Yardımcısı Necat Yazıcı yapılan tesislerin eksikleri olduğunu ve bunlarında kulüplere zora soktuğunu belirterek bunların biran önce giderilmesi gerektiğini söyledi.

Yazıcı yönetimin talipler ve hedefleri bölümündeki açıklamasında özellikle Mimar Sinan sahasının artık hizmet vermekten uzak olduğunu bu sahanın yapımı için sürecin biran önce tamamlanarak modern şekilde camianın hizmete verilmesini beklediklerini dile getirdi.

İtfaiye parkındaki sahada da çalışmaları zorlaştıran durumlar olduğunu belirten Yazıcı ‘Bu durum amatör spor faaliyet programlarını aksatacak bir durum

oluşturmakta ve daha fazla gencimizin sporla buluşmasını geciktirmektedir. Bu sürecin söz verildiği şekliyle sonlandırılması büyük önem arz ediyor.

Yeni Spor Salonunun bulunduğu mevkiye bir Amatör Spor evi talebimizi burdan birkez daha tekrarlamak istiyoruz. Bu konuyu Milletvekillerimiz ve Belediye Başkanımıza aktardık. Böyle bir tesis şehrimizin marka değerine katkı sağlayacaktır.

Mevcut semt sahaları çedçevesi çok net belirlenmiş bir protokolle kulüplerimize tahsis edilmesi sağlanmalıdır. Bu sayede semt sahalarının bakım ve korunması ile ilgili yükümlülükleride amatör spor kulüplerimiz üstlenmiş olacaktır. Hitit Üniversitesi çim sahasının sertetik yapılarak amatör sporun hizmetine açılması soruna çözül olacaktır.

İl içi deplasmanlar için sağlanan ulaşım desteği çok önemli. Ancak ilimizi şehir dışında temsil edecek takımlarımızıda katkı sağlayacak şekilde il dışı içinde sağlanmasını talep ediyoruz’ dedi.

Kiraz ‘ASKF’nin altın yılı oldu’

Amatör Spor Kulüpleri Federasyonu Genel Sekreteri Hilal Kiraz yeni yönetiminin bir yılı Çorum için altın yıl olduğunu ifade ederek, "Biz göreve geldikten sonra, Gençlik ve Spor Bakanlığı, Valilik, Belediye ve İl Özel İdare tarafından kulüplere yapılan malzeme yardımı tavan yaptı. Amatör Spor haftasını ilk kez yoğun bir katılımla gerçekleştirdi. 2000 kişilik sporcu, veli ve antrenörden oluşan kalabalık ASKF'nin gücünü herkese göstermişti. Bu yıl pek çok kulübün daha amatör futbol liglerine katılımı sağlandı, yeni spor kulüplerinin kurulması teşvik edildi ve sayımız

her geçen gün daha bir artıyor. Son bir yıl içinde futbolda 1586 olan lisans işlemi 2347 olmuş ve lisanslı sporcu artış oranı %48 olarak gerçekleşmiştir. Yeni sporcularımıza ve ailelerine amatör spor camiasına hoş geldiniz diyoruz" ifadelerini kullandı.

Konuşmasının sonunda Çorum'un bütün ilçelerine giderek tüm spor kulüplerini kucakladıklarının da altını çizen Kiraz, Antrenmanlara katıldık, sporun her türünü teşvik ettik ve etmeye de devam ediyoruz. Bunu yaparken herhangi bir branşı diğerinden ayırmadık. Çünkü tüm amatör branşlar bizim için önemli, orada akıtılan her damla ter saygıyı hak ediyor. Tüm bu süreçlerde bugünün bir gereği olarak sosyal medyamızı çok aktif bir şekilde kullandık. Geçmiştekinden çok daha yüksek bir oranda ASKF'nın tanınırlığını ve bilinirliğini arttırdık" dedi.

Yağlıdere ‘Tüm taleplerimiz çocuklar ve gençlerimiz için’

Amatör Spor Kulüpleri Federasyonu Başkan Yardımcısı Ömer Yağlıdıre tüm taleplerinin çocuklar ve gençler için olduğunu söyledi.

Yağlıdere konuşmasında şöyle konuştu: ‘Ana hedefimiz Çorum'u, yani insanlığın bu Barış kentini sporda bir markaya dönüştürmek. Elbette bu uzun soluklu bir yolculuk. Bu hedefe ulaşmak noktasındaki taleplerimiz bazen aşırı ya da fazla gözükebilir.

Ama unutulmamalıdır ki ASKF, geleceğimiz olan gençlerimizle ilgili taleplerde bulunuyor. Bizim asli ve esaslı sermayemiz gözbebeğimiz olan çocuklarımız ve gençlerimizdir. Her talebimiz onların en iyi şekilde yetişmeleri, vatanlarına, milletlerine, değerlerine sahip çıkacak bilinçte olmalarını sağlamak üzerinedir. Yoksa ASKF kendi kurumsal menfaatleri için bir talepte bulunmamaktadır.

Biz bu bağlamda sadece sportif çalışma yaptırmakla kalmıyor, çocuklarımızın ve gençlerimizin milli ve

manevi değerlerle donanması için de elimizden gelen çabayı ortaya koymaya çalışıyoruz. Bu doğrultuda sporun verdiği disiplin ve özgüveni milli ve manevi değerlerimizle buluşturmak suretiyle göz aydınlığı olacak nesillerimizin yetiştirilmesinde bizler de katkı sağlıyoruz.

Bu kapsamda Belediyemizin şehrimize kazandırdığı Çorumlu Obası ve Çatak tabiat parklarının sportif kamplar ve eğitimler için kullanılmasına dair bir protokol yapılması en önemli arzularımızdandır’ dedi.

ELEMAN ALINACAK
Esnek çalışma saatlerine uyabilecek genç, dinamik GARSON alınacaktır.
Müracaatların şahsen yapılması rica olunur.
HASAN ZAHİR ET LOKANTASI 1958
Adres: Samsun Yolu 5. Km
(Ç.HAK:1305)

ELEMAN ARANIYOR
Palet fabrikasında çalıştırılmak üzere vasıflı ve vasıfsız eleman alınacaktır.
0 533 317 19 99
(Ç.HAK:1311)

ELEMAN ARANIYOR
Firmamızda çalıştırılmak üzere deneyimli MAKİNA BOYA USTASI aranmaktadır.
Müracaatların şahsen yapılması rica olunur.
Hitit Makina A.Ş.
Adres: Pınarçay OSB Mah. OSB 3. Cad. No: 9 ÇORUM
Tel: 0 533 691 42 18-0 364 254 01 01
(Ç.HAK:1301)

ELEMAN ARANIYOR
SERVİSİMİZDE ÇALIŞMAK ÜZERE ÇIRAK VE KALFALAR ARANMAKTADIR.
BMC SERVİSİ
ANKARA YOLU 4. KM. ÇORUM
TEL: 0 532 236 76 86
(Ç.HAK:1147)

ELEMANLAR ALINACAK
FİRMAMIZ BÜNYESİNDE MUHASEBE DEPARTMANINDA GÖREVLENDİRİLMEK ÜZERE;
* TECRÜBELİ.
* LOGO GO PROGRAMINA HAKİM.
* WORD, EXELL KULLANABİLEN.
* E-FATURA DÜZENLEME PROGRAMI (LOGO CONNECT) KULLANABİLECEK. ALIŞ VE SATIŞ FATURASI İŞLEYİP ÇEK SENET KONTROLÜ, MİZAN KONTROLÜ, CARİ HESAP, BANKA HESAP HAREKETLERİNİN TAKİPLERİNİ YAPACAK ÇALIŞMA ARKADAŞLARI ARIYORUZ.
BAŞVURULAR YÜZYÜZE YAPILACAK OLUP, GÖRÜŞME RANDEVUSU İÇİN 0 536 933 33 10 GSM NUMARASI İLE İLETİŞİME GEÇEBİLİRSİNİZ.
ÖZAYDIN CAM VE İNŞ.PAZ.SAN. VE TİC.LTD.ŞTİ.
MİMARSİNAN MH. ÇORUM SAN. SİT. 1. CD. NO.41MERKEZ/ÇORUM
(Ç.HAK:1267)

KAYNAK USTASI ALINACAKTIR
Firmamızda çalıştırılmak üzere tecrübeli kaynak ustası alınacaktır.
Şahin Baskül Makina
Çorum Sanayi Sitesi 38. Sok. No: 20/A ÇORUM
Tel: 0 554 883 09 44
(Ç.HAK:1184)

ELEMANLAR ALINACAKTIR
Ön muhasebe ve pompacı alınacaktır.
Müracaatların şahsen yapılması gerekmektedir.
MDÇ PETROL
İnönü Cad. No: 136
0 541 810 77 99
(Ç.HAK:1150)

İşyerimizde çalıştırılmak üzere ,
Universal Torna, Freze, Borvek Usta ve Kalfaları alınacaktır
Müracaatların şahsen yapılması gerekmektedir.
Çalışma saatleri hafta içi 08.00-18.00
Cumartesi - pazar tatil
Dolgun Ücret+SSK+Servis
0 537 273 34 35
Çorum Altunan Döküm Mak. San.
(Ç.HAK:1314)

SATILIK BAĞ/BAHÇE
İSKİLİP YOLU 12. KM
10 DAKİKA MESAFEDE, DANADERESİ AŞAĞISARAYLI 2.716 m2 SATILIK BAĞ/BAHÇE
Ada no : 111
Parsel : 5
Sahibinden ilan no : 1110770064
0 543 438 16 21
(Ç.HAK:1316)

ideal | NOVAPARK'ta

EV SAHİBİ OLMANIN
TAM ZAMANI

Temmuz Ayı Boyunca Yapacağınız
NAKİT ALIMLARDA %10 İNDİRİM

ENFLASYONLA MÜCADELEYE
TAM DESTEK

Yeniyol Mh. Sepetçi Sk. No4/B ÇORUM
552 802 00 20
364 202 00 20
idealhomeinsaat

ideal | home®