Laçin'de yılda 600 bin ton kömür çıkarılacak

Laçin'deki kömür ocağına 85 milyonluk liralık yatırım yapılacak.

Eti Bakır A.Ş, Çorum'da işletmekte olduğu kömür sahasını genişleterek üretimini yılda 206 bin tondan 600 bin ton/yıla çıkaracak.

* HABERİ 7'DE

Türkiye Kamu Başdenetçisi Mehmet Akarca, Yargıtay Onursal Cumhuriyet Başsavcısı Bekir Şahin ve beraberlerindeki heyet ile Çorum Gazeteciler Cemiyetini ziyaret etti.

Kamu Başdenetçisi Akarca'dan Gazeteciler Cemiyeti'ne ziyaret

* HABERİ 4'TE

www.corumhakimiyet.net

ÇORUM Hakimiyet

6 ŞUBAT 2026 CUMA | Günlük Siyasi Gazete | Fiyatı : 7,00 TL

Çorum'a kuvvetli rüzgar uyarısı!

Meteoroloji Genel Müdürlüğü, Çorum için bugün kuvvetli rüzgar ve fırtına uyarısında bulundu.

* HABERİ 10'DA

Gülben Ergen'in aile dizisinde rol almasına tepki:

İnsani Değerler Platformu (İDP), Gülben Ergen'in Ailem dizinde rol almasına tepki gösterdi. Platformdan yapılan açıklamada, LGBT aktivistliği yapacak kadar kendini belli eden Gülben Ergen'e, değer eğitimini önceleyen, zorunlu eğitimi tartışmaya açan ve mevcut şartları zorlayan Milli Eğitim'in aile temalı dizisinde rol verilmesinin kabul edilemez olduğu belirtilerek "Küresel ve organize bir şekilde saldırı altında olan aileyi korumak için bu tür insanlara ihtiyacımız yok" denildi. * HABERİ 10'DA

Atık sular tarımsal üretimde kullanılacak

Alper Zahir

Çorum Belediye Başkan Yardımcısı Alper Zahir, yeni yapılacak olan Atık Su Arıtma Tesisinde hayata geçirilecek proje ile tesisten çıkacak olan suların tarımsal üretimde kullanılacağını belirtti.

* HABERİ 2'DE

Takibe düşmüş kredi alacaklarında Çorum yüzde 168.2 artış yaşandı.

Kredi borcu en hızlı artan iller arasındayız

Çorum, 2025 yılında takipteki kredi borcu en hızlı artan 20 il arasında yer aldı.

* HABERİ 7'DE

Şelale Yeşil Göl'ü besliyor.

Sudüşen Şelalesi yeniden çağlamaya başladı

Çorum'un Laçin ilçesindeki Sudüşen Şelalesi, son aylarda etkili olan yağışların ardından yeniden akmaya başladı.

* HABERİ 7'DE

Rafet Bilal hayatını kaybetti

* HABERİ 5'TE

Hasan Sayın vefat etti

* HABERİ 5'TE

Yaşlı adam katledilmişti: 1 kişi tutuklandı

Çorum'da 6 gün kayıp olarak arandıktan sonra cesedi bulunan Ali Osman Kaya'nın öldürülmesiyle ilgili gözaltına alınan 4 şüpheliden 1'i tutuklandı.

* HABERİ 6'DA

Yaşlı adamın ölümüyle ilgili zanlılar adliyeye böyle getirildi.

* SAYFA 8'DE

ÇORUM Hakimiyet
www.corumhakimiyet.net

Meclis'te tansiyon yükseldi

FATİH AKBAŞ

Çorum Belediye Meclisinin şubat ayı toplantısı dün yapıldı. Belediye Başkanı Dr. Halil İbrahim Aşgın'ın yurt dışında olması nedeniyle Meclis Başkan Vekili Lemzi Çöplü'nün başkanlığında yapılan toplantıda gündem maddeleri görüşülerek karara bağlandı.

Toplantı Meclis Başkan Vekili Lemzi Çöplü'nün başkanlığında yapıldı.

Plan ve Bütçe Komisyonunun AK Partili üyesi Mustafa Gökgöz ile CHP Grup Başkan Vekili Tuncay Yılmaz arasında gergin anlar yaşandı.

Toplantıda gündem maddeleri görüşülerek karara bağlandı.

Toplantının ilk gündem maddesinin görüşülmesi sırasında gergin anlar yaşandı.

Belediye Başkanı Dr. Halil İbrahim Aşgın'a 2026 yılı için 690 milyon liraya kadar borçlanma yetkisinin talep edildiği gündem maddesinin görüşülmesi esnafında tansiyon yükseldi.

CHP'li Belediye Meclisi üyesi Nazik Bulut gündem maddesi üzerine yaptığı konuşmada, borçlanması konusunun Plan ve Bütçe Komisyonuna havale edildikten sonra görüşülmesi gerektiğini belirtti.

Plan ve Bütçe Komisyonunun AK Partili üyesi Mustafa Gökgöz ise borçlanma ile ilgili konunun 2026 yılı bütçesi içinde yer aldığını ve komisyonun sanki bundan haberinin olmadığı gibi algı oluşturulduğunu belirterek Nazik Bulut'a tepki gösterdi. Konuya

CHP Grup Başkan Vekili Tuncay Yılmaz'ında dahil olması ile birlikte Mustafa Gökgöz ile Tuncay Yılmaz arasında tansiyon yükseldi. Gökgöz'ün, kullandığı kelimeler nedeniyle Tuncay Yılmaz ve CHP Grubundan özür dilmesi ile tartışma sona erdi.

Belediye Başkanı Dr. Halil İbrahim Aşgın'a borçlanma yetkisinin talep edildiği gündem maddesi oy çokluğu ile kabul edildi.

Atık sular tarımsal üretimde kullanılacak

Alper Zahir

Tuncay Yılmaz

FATİH AKBAŞ

Belediye Başkan Yardımcısı Alper Zahir, Çorum'un içme suyu sorununu çözmek için çalıştıklarını belirtti.

CHP Grup Başkan Vekili Tuncay Yılmaz, Belediye Meclisinin şubat ayı toplantısında yaptığı konuşmada belediyenin yatırımlarına rağmen içme suyunda kaynaklarında sorunlar yaşadığını ifade ederek, bunun sebebinin su yönetiminin iyi yapılmaması olduğunu belirtti.

Bunun üzerine Belediye Başkan Yardımcısı Alper Zahir, içme suyu konusunda yapılan yatırımlar hakkında meclis üyelerine bilgi verdi.

2025 yılında Çorum ve çevresinden ki illerin son 55 yılın en kurak sezonunu yaşadığını belirten Alper Zahir, "Bizim barajlarımızda iki yıl önce 45 milyon metreküp su varken geçen yıl 19 milyon metreküpe bu yıl ise 6 milyon metreküpe düştü. Bu kuraklıktan dolayı yıllık 20'şer milyon metreküp sularımız eksildi. Sorunların çözümü için çalışmalar yapıyoruz. Barajlar ve barajları besleyen hatlara ne kadar su gelebileceği ile ilgili çalışmalarımız devam ediyor. Geçen yıl 17 yeni kuyu açılmıştı gelecek hafta bu kuyu sayısı 19'a çıkacak. Hem yeraltı suyunu hemde yağmur sularını barajlara nasıl getirebileceğimize yönelik çalışmalarımızı yapıyoruz" dedi.

Yeni Atık Su Arıtma Tesisinden çıkacak suların tarımsal sulama başta olmak üzere farklı alanlarda yeniden kullanımına yönelik bir projenin olduğunu kaydeden Zahir,

"Atık Su Arıtma Tesisimiz yenilenecek. 30 milyon Avroluk bir proje. Projesinin İller Bankasına gönderdik. Şu an Avrupa Yatırım Bankası ile ilgili kısmının çalışmaları devam ediyor. Proje kapsamında buradan çıkacak günlük 70 bin metreküplük suyun tarımda kullanılması ile fizibilite çalışmaları devam ediyor. Bu suyu o bölgedeki köylere vererek yer altı sularını zenginleştirip iyi suları da kendi artıma tesisimize almayı planlıyoruz" ifadelerini kullandı.

Çorum Gazeteciler Cemiyeti Yönetimi, gazetemizi ziyaret ederek 36'ncı kuruluş yıl dönümüzü kutladı.

Gazeteciler Cemiyetinden nice yıllar temennisi

MURAT KARASU

Çorum Gazeteciler Cemiyeti Yönetimi, 36'ncı kuruluş yıl dönümüzü kutladı.

Çorum Gazeteciler Cemiyeti Başkanı Bülent Özkaleli, Başkanvekili Bilal Çevrim, Başkan Yardımcısı Ali Özdemir ve Sekreter Nihat Karalar'dan oluşan heyet Genel Yayın Yönetmenimiz Mustafa Burak Yalçın ile görüşerek, Hakimiyet'e yayın hayatında başarılar diledi.

Yalçın ziyaretten duyduğu memnuniyeti dile getirerek, Çorum Gazeteciler Cemiyeti yönetimine teşekkür etti.

İlhan Aşkın ile İshak Kepçeli 36'ncı kuruluş yıl dönümümüzü kutladılar.

Aşkın ve Kepçeli'den kutlama ziyareti

MURAT ÇETİN

Tekvando Genç Milli Takımı Teknik Direktörü İlhan Aşkın ile Tekvando İl Temsilcisi oldu İshak Kepçeli gazetemizi ziyaret etti.

Spor Yönetmenimiz Halil Öztürk'ün de hazır bulunduğu ziyarette İlhan Aşkın ve İshak Kepçeli, 36'ncı kuruluş yıl dönümümüzü kutlayarak, nice yıllar temennisinde bulundular.

Fazlı Koçak ile Selahattin Aydemir, 36.kuruluş yılımızdan dolayı tebriklerini dile getirdiler.

Koçak ve Aydemir'den 36.yıl ziyareti

MURAT ÇETİN

Altınokta Körler Derneği eski Başkanı Fazlı Koçak ile yazar Selahattin Aydemir, gazetemizi ziyaret etti. Altınokta Körler Derneği eski Başkanı Fazlı Koçak ile yazar Selahattin Aydemir, gazetemize ziyarette bulunarak, 36.kuruluş yılımızı kutladılar.

PANEL

TÜRKİYE NEREYE GİDİYOR?

EKONOMİ - EMEKÇİLER VE GELECEĞİMİZ

Gökhan GÜNAYDIN
CHP Grup Başkan Vekili ve
CHP İstanbul Milletvekili

İskender BAYHAN
Emek Partisi
İstanbul Milletvekili

KOLAYLAŞTIRICI:
Doç.Dr. Yusuf MURATOĞLU
(Eğitim Sen Çorum Şubesi Örgütlenme Sekreteri)

Program sonrası panelistler tarafından tutuklu gazeteci - yazar Merdan YANARDAĞ'ın kitapları imzalanacaktır.

TARİH: 7 ŞUBAT 2026 - SAAT: 14.00 - YER: DEVLET TİYATRO SALONU

ÇORUM EMEK VE DEMOKRASİ PLATFORMU

Çorum Emek ve Demokrasi Platformu'ndan 'Türkiye Nereye Gidiyor?' paneli

MURAT KARASU

Çorum Emek ve Demokrasi Platformu tarafından "Türkiye Nereye Gidiyor?" konulu panel gerçekleştirilecek.

7 Şubat Cumartesi günü saat 14.00'te Çorum Tiyatro Salonu'nda gerçekleştirilecek panelle ilgili gazetemizi ziyaret eden Çorum Emek ve Demokrasi Platformu Sözcüsü Av Ahmet Özdel ve Eğitim Sen Çorum Örgütlenme Sekreteri Yusuf Muratoğlu panele tüm Çorum halkını davet etti.

Panele, Cumhuriyet Halk Partisi Grup Başkanvekili Gökhan Günaydın ile Emek Partisi Milletvekili İskender Bayhan konuşmacı olarak katılacak.

Panelde güncel siyasal gelişmelerin yanısıra toplumsal meselelerin de ele alınacağı belirtildi.

Platform temsilcileri, farklı düşüncelerin yan yana gelebilmesinin yalnızca bir tartışma yöntemi değil, aynı zamanda demokratik bir varoluş biçimi olduğunu ifade ettiler.

Panelin ardından, tutuklu gazeteci Merdan Yanardağ'ın kitaplarının imzalanacağı aktarıldı.

GÖKHAN GÜNDAYDIN KİMDİR?

Gökhan Günaydın, 1964 yılında Amasya'da doğdu. Hukuk, iktisat ve ziraat alanlarında eğitim alarak çok disiplinli bir akademik birikim edindi; İstanbul Üniversitesi Hukuk Fakültesi, Anadolu Üniversitesi İktisat ve Atatürk Üniversitesi Ziraat Fakültesini tamamladı. Türkiye ve Orta Doğu Amme İdaresi Enstitüsünde kamu yönetimi alanında yüksek lisans, Ankara Üniversitesi Siyasal Bilgiler Fakültesinde siyaset bilimi alanında doktora yaptı. Ayrıca Cambridge Sawstonhall İngilizce Dil Programı, Berlin Eyaleti İçişleri Senatörlüğü Yerel Yönetimler Programı ile Ankara Üniversitesi ATAUM bünyesindeki Avrupa Birliği Ortak Tarım Politikası ve Jean Monnet Hukuk Uzmanlığı programlarını bitirdi.

Özel sektörde ve TMO'nun çeşitli birimlerinde çalıştı. Akademik kariyerine İzzet Baysal Üniversitesi İktisadi ve İdari Bilimler Fakültesi İktisat Politikaları Anabilim Dalında yardımcı doçent olarak başladı. 2010 yılında makroekonomi doçenti unvanını aldı ve Ankara Üniversitesine geçti. Akademik çalışmaları kapsamında çok sayıda makale ve kitap yayımladı. Bunun yanında TMMOB Ziraat Mühendisleri Odası Genel Başkanlığı ile KESK'e bağlı Tarım Orkam-Sen'de yönetim kurulu üyeliği görevlerinde bulundu. Serbest avukatlık yaptı.

24. Dönemde Ankara Milletvekili seçilerek Türkiye Büyük Millet Meclisine girdi. Cumhuriyet Halk Partisinde uzun yıllar Parti Meclisi üyeliği yaptı; genel sekreter yardımcılığı ve genel başkan yardımcılığı görevlerini üstlendi. Daha sonraki süreçte TBMM'de Cumhuriyet Halk Partisi Grup Başkanvekili olarak görev aldı ve partinin Meclis çalışmalarının yürütülmesinde aktif rol üstlendi.

İSKENDER BAYHAN KİMDİR?

İskender Bayhan, 1971 yılında Artvin'in Şavşat ilçesinde doğdu. İlk, orta ve lise öğrenimini Artvin'de tamamladıktan sonra Anadolu Üniversitesi İktisadi ve İdari Bilimler Fakültesi İktisat Bölümünde eğitim görmeye başladı; ancak politik nedenlerle öğrenimine ara vererek İstanbul'a geçti. Daha sonra çıkarılan aflardan yararlanarak üniversite eğitimini tamamladı.

Siyasal yaşamına Emek Partisinin kurucuları arasında yer alarak adım atan Bayhan, parti içinde en alt örgütlenme birimlerinden Merkez Yönetim Kurulu üyeliğine kadar uzanan çeşitli kademelerde görev üstlendi. Medya alanında da çalışmalar yürüten Bayhan, 2016 yılında Kanun Hükmünde Kararname ile kapatılan Hayat TV'de genel koordinatörlük yaptı; aynı dönemde Evrensel Gazetesi başyazarı İhsan Çaralan ile birlikte "Hayatın Günlüğü" programını hazırlayıp sundu. Aynı zamanda KHK ile kapatılan Evrensel Kültür ve Özgürlük Dünyası ile Gençliğin Sesi'nin yanı sıra Teori ve Eylem ve Yeni E dergilerinde kültür, felsefe ve güncel politika alanlarında yazılar kaleme alan Bayhan, Emek Partisi GYK ve MYK üyeliklerini sürdürdü.

2023 Türkiye genel seçimlerinde Emek ve Özgürlük İttifakı kapsamında İstanbul 3. Bölge ikinci sıra adayı olarak seçime katılan Bayhan, milletvekili seçilerek Türkiye Büyük Millet Meclisine girdi. Halen Emek Partisi İstanbul Milletvekili olarak görev yapmaktadır.

Platformu Sözcüsü Av Ahmet Özdel ve Yusuf Muratoğlu gazetemizi ziyaret etti.

movacity
GAYRİMENKUL

- İbrahim çayırı bayat gediği civarı 1130 m2 Villa Arsası
- İlice Yeşil Vadi Yanı Satılık 5+1 Villa
- Yeni Millet Bahçesi Karşısı Satılık 3+1 bakımlı daire
- Ankara Yolu Üzeri 90 mt Yol Cepheli 22 Dönüm Tarla
- Kafeler Arkası Boğaziçi Bloklarında Satılık Lüx 4+1 Daire
- Kulaksız Cami yanı Satılık 5+1 Dubleks Daire
- Atçalı da 1002 m2 Villa Arsası
- Özdoğanlar Civarı Kiralık 4+1 Daire
- İdeal loft 3 Kiralık eşyalı sıfır oturums hazır 1+1 daire
- Osmancık Caddesi Üzeri Satılık Bakımlı Dükkan
- Küçük Sanayi Sitesinde Kiralık 630 m2 işyeri
- Küçük Sanayi Sitesinde Kiralık 630 m2 işyeri

GAYRİMENKUL DANIŞMANI
Adem Demiray - 0543 328 60 86

ÇORUM Hakimiyet
www.corumhakimiyet.net

‘Müslümanlar tüm bileşenleriyle kendi yapılarına sahip çıkmalı’

Özgür-Der Çorum Temsilciliğinde “Hamas Özelinde İslami Hareketlerin Toplumsallaşması" başlıklı seminer yapıldı. Seminere konuşmacı olarak Ömer Kılıç ve Kerim Erkoç katıldı.

İlk konuşmayı yapan Kerim Erkoç, Müslümanların sorumlulukları ve görevlerine değinerek, “Müslümanların sözleriyle, eylemleriyle ve halleriyle doğruya, iyiye ve güzele örneklik teşkil ederek, tüm insanlık için örnek alınabilecek bir yaşam dünyası oluşturmalıdırlar. Gazzeli Müslümanların iradesi, hakikati gösterdi, insanlığın geleceğini tehdit altına sokan sahte hakikatin yüzündeki maskeyi indirdi ve bu maskenin ardındaki karanlığı ortaya çıkardı” dedi.

İslami Hareketi tanımlayarak sözlerine devam eden Erkoç, Kur’an ve sünnete dayanan, tevhid inancına sadık kalan, ibadet ve eylemleri bu akideye uygun olan, adalet eksenli, bütüncül bir dünya/ahiret tasavvurunu sahiplenen, ümmet bilinciyle hareket eden, cihad, tebliğ ve davet çalışmalarını ana görev belleyen yapılar olduğunu söyledi.

Harekete geçen her düşüncenin örgütlü bir yapıya dönüştüğü gerçeğinden hareketle, cemaat olma çabasının kaçınılmaz bir durum olduğunu vurgulayan Erkoç, “Büyük hayalleri olan ve dünyayı değiştirmek isteyen her fikri akım, din ve ideolojinin hedeflerine ulaşmak için ciddi bir hazırlık, nitelikli planlamalar ve güçlü bir teşkilata sahip olmasının gerektiği bir gerçekliktir. İslami Hareketlerin bu bağlamda teşkilat yapılanmasını cemaat olarak gerçekleştirmesi gayet tabii bir olgudur. Ancak; İslamî Hareket kavramı cemaati kapsayan ancak onu aşan bir anlam ifade etmektedir.

Seminere konuşmacı olarak Ömer Kılıç ve Kerim Erkoç katıldı.

İslami Hareketin gücü ve konumuna göre hayatın her alanıyla ilgili sözü olmalı” ifadelerini kullandı.

Müslümanların tüm bileşenleriyle kendi yapılarına sahip çıkmalarının zaruri olduğunu belirten Erkoç, “Bu sahip çıkışlık özeleştiri ve bir takım ıslahatları gerekli kılabilir. Bazı kesimler için bu özeleştiri ve değişim ertelenmemesi gereken varoluşsal bir zarurettir. İslami Hareket ve STK olgusu birbirinin karşılığı değildir. Bundan ötürü ikisi arasında tam bir kıyas doğru sonuçlar üretmez. İslami Hareket bütüncül İslam anlayışı ve teşkilatlanma tarzı itibarıyla tek bir alanda faaliyet göstermesi düşünülemez. Aksine İslami Hareketin gücü ve konumuna göre hayatın her alanıyla ilgili sözünün ve eylemliliğinin olması beklenir. İslami Hareketler düşünsel ve ekonomik bağımsızlığını koruyarak bazı cemaat ve STK’ların menfaat ilişkisine dayanan, konjonktürel rüzgâra göre şekillenen iş tutma tarzına karşı itirazını yükseltip ilkesel diyalog yönteminin geliştirilmesinin yolunu açmalıdır” dedi.

7 Ekim 2023 tarihinde gerçekleşen Aksa Tufanının, İslam dünyasındaki tüm cemaat, STK ve İslami Hareketlerin kendilerini köklü bir şekilde revize etmeleri gerektiğini açığa çıkardığının altını çizen Erkoç, “İslam dünyasındaki yönetimlerin çürümüşlüğü ya da İİT gibi kurumların işlevsizliği zaten biliniyordu. Ancak ümmete umut olacak İslami oluşumların tarihin önemli bir kırılma noktası olan Aksa Tufanı’nın kendilerine sunduğu bu fırsatı daha etkin kullanabilmesi gerekirdi. Aksa Tufanı’nın Batı toplumlarında oluşturduğu etki gücünü de göz önüne alarak, büyük bir kaosa doğru yuvarlanan dünyamızda umut meşalesini yakmak adına İslami Hareketlerin önümüzdeki dönemde daha ikna edici söylem ve örgütlenme biçimleriyle sahaya inmesi gerekmektedir” şeklinde belirtti.

Durmadan, soluklanmadan, neticeyi hemencecik görme saplantısına kapılmadan, ihlasla ve sabırla çalışmak gerektiğini hatırlatan Erkoç, “Kamuoyu oluşturmanın, düşmanı zayıflatmanın, mevzi kazanmanın, olumlu istikamette adım atabilmenin ve bizden sonrakilere sağlam bir emanet bırakabilmenin tek yolu bu. “Nasıl kazandılar?” sorusunun cevabı da burada, “Neden kaybediyoruz?” sorusunun bize bakan yönü de… Tarihin omuzlarımıza yüklediği sorumluluktan kaçmak mümkün olmadığına göre, yükü gönüllü biçimde omuzlamaktan başka çare görünmüyor” diyerek sözlerini tamamladı.

“Aksa Tufanı ve Gazze’de yaşanan süreç de nasıl bir sınav verildi?” sorunu sorarak sözlerine başlayan Ömer Kılıç, “Toplumsal duyarlılık ve vicdan zayıf kaldı, ideolojik bakış açıları ön plana alındı. Toplumda sokakları hareketlendirebilecek bir kültür yok, bölge ülkelerine göre daha iyi bir durumda olsak da iktidarın belirleyici ve kontrollü bir rolü olduğuna bir kez daha şahit olduk” dedi.

Bölge ülkeleri ve halkları hakkında da görüşlerine devam eden Kılıç, “Mısır ve Suud’un baskıcı yönetimleri nerdeyse halklarını komaya soktular, halk alttan alta kaynıyor olsa da böyle bir ortamda örgütlü bir hareketin ayakta kalması imkânsız.

İki milyon Gazze’li yaşadıkları tüm acılara rağmen Hamas’ın yanında durdular, itiraz etmediler, bu anlamda toplumsallaşma demek, meşruiyet demektir. Sanki soykırım olmamış gibi olay sadece imar ve inşa faaliyetine indirgendi” ifadelerini kullandı.

Gazze’de devam eden barış sürecine atıfta bulunan Kılıç, “10 Ekim ateşkes ile süreç başka bir aşamaya geçti ateşkes sadece Hamas’a uygulanıyor, işgalci İsrail’e uygulanmıyor. Ateşkesle beraber Gazze gündemde düştü ve sanki soykırım olmamış gibi olay sadece imar ve inşa faaliyetine indirgendi. Oysa unutulan soykırım tekrar eder. Ayrıca; yakalama kararı varken elimi kolunu sallayarak gezen katil Netenyahu ve ekibine karşı bir yaptırım uygulanmıyor. Dünyada uluslararası hukukun çiğnendiği ve işbirliğinin aşındığı bir ortamda, cezasızlık, günümüzdeki çatışmaları körüklüyor. İsrail nefret objesi haline geldiği bu dönemde Gazze’nin gündemden düşmesine izin vermemeliyiz” şeklinde konuştu. Program soru cevap bölümünün ardından sona erdi. (Haber Merkezi)

Seminer Özgür Der Çorum Şubesi konferans salonunda yapıldı.

Türkiye Kamu Başdenetçisi Mehmet Akarca, Yargıtay Onursal Cumhuriyet Başsavcısı Bekir Şahin ve beraberlerindeki heyet ile Çorum Gazeteciler Cemiyetini ziyaret etti.

Kamu Başdenetçisi Akarca’dan Gazeteciler Cemiyeti’ne ziyaret

‘Ombudsman Çorumlularla Buluşuyor’ programları kapsamında kente gelen Kamu Denetçiliği Kurumu heyeti, Çorum Gazeteciler Cemiyeti'ni ziyaret etti.

Türkiye Kamu Başdenetçisi Mehmet Akarca, Yargıtay Onursal Cumhuriyet Başsavcısı Bekir Şahin ve beraberlerindeki heyet ile Çorum Gazeteciler Cemiyeti Başkanı Bülent Özkaleli'yi ziyaret etti.

Türkiye Kamu Başdenetçisi Mehmet Akarca, ziyarette kurumun çalışmaları hakkında detaylı bilgiler verdi.

Kamu Denetçiliği Kurumu'nun 2013 yılında çalışmalarına başladığını, TBMM Başkanlığı'na bağlı bir kurum olduklarını anlatan Başdenetçi Akarca, vatandaşla kamu kurumları arasında bir köprü görevi gördüklerini, aldıkları kararların tavsiye mahiyetinde olduğunu, özellikle mahkemelerde kurumun verdiği raporlarının büyük oranda dikkate alındığına dikkat çekti.

Türkiye'nin hak arama kurumu olduklarını, ombudsmana başvurmanın anayasal bir hak olduğunun altını çizen Başdenetçi Akarca; her yıl ortalama 100 bin vatandaşımıza yardımcı olduklarını dile getirdi.

'KAMU DENETÇİLİĞİ, ANAYASAL BİR KURUM'

'6328 sayılı Kamu Denetçiliği Kurumu Kanunu ile kurulmuş Anayasal bir kurum olduklarını anlatan Türkiye Kamu Başdenetçisi Mehmet Akarca, kurumun misyonu ve görev alanları hakkında da şu bilgileri verdi:

- İdarenin, hukuka, hakkaniyete, insan haklarına ve iyi yönetim ilkelerine aykırı işlemlerine karşı bireylerin haklarını korumak,

- İdarenin iyi işleyişine ve hizmet sunumunun kalitesine katkı sağlamak

- Haklarının bilincinde olan bireylerin yetişmesini sağlamaktır.'

Çorum Gazeteciler Cemiyeti Başkanı Bülent Özkaleli de başdenetçi Akarca ve beraberindeki heyete Çorum yerel basını hakkında bilgiler verirken, heyete nazik ziyaretlerinden dolayı teşekkür etti.

Ziyarette Cemiyet Başkanvekili Bilal Çevrim, Başkan Yardımcıları Ali Özdemir ve Mustafa Burak Yalçın ile Cemiyet Sekreteri Nihat Karalar da hazır bulundu. (Haber Merkezi)

Mesleki ve Teknik Eğitim öğrencilerinin istihdamını istişare ettiler

Çorum Çalışma ve İş Kurumu (İŞKUR) İl Müdürlüğünde, mesleki ve teknik ortaöğretim kurumlarında öğrenim gören 12. sınıf öğrencilerine yönelik İş ve Meslek Danışmanlığı ile Rehberlik ve Yönlendirme Eylem Planı kapsamında istişare toplantısı düzenlendi.

Çorum İŞKUR İl Müdürlüğünde yapılan toplantıya, Çorum İŞKUR İl Müdürü Levent Tuzcu, Çorum İl Millî Eğitim Müdürü Cemil Çağlar ile il genelindeki mesleki ve teknik ortaöğretim kurumlarının okul müdürleri katıldı.

Toplantı, Çorum İl Millî Eğitim Müdürlüğüne bağlı resmî mesleki ve teknik ortaöğretim kurumlarının Anadolu Meslek Programı ve Anadolu Teknik Programı öğrencilerinin, eğitim aldıkları alan ve dallarda istihdam edilebilirliklerinin artırılması, iş gücü piyasasına geçiş süreçlerinin kolaylaştırılması ve eğitimine devam etmek isteyen öğrencilere rehberlik edilmesi amacıyla gerçekleştirildi.

Toplantıda, Millî Eğitim Bakanlığı ile İŞKUR arasında imzalanan protokol çerçevesinde yürütülecek hizmet ve faaliyetler değerlendirilerek eylem planına ilişkin yol haritası belirlendi. Bu kapsamda 2025–2026 eğitim öğretim yılı ikinci döneminde ziyaret edilecek okullar tespit edildi. Ziyaretlerde, 12. sınıf öğrencilerinin İŞKUR kayıtlarının alınması, bireysel iş ve meslek danışmanlığı hizmetlerinin sunulması, iş arama becerileri, CV hazırlama ve mülakat teknikleri eğitimlerinin verilmesi ile öğrencilerin staj ve uygun iş ilanlarına yönlendirilmesi kararlaştırıldı. Yükseköğrenime devam etmek isteyen öğrencilerin ise DABİS ve MEB Tercih Danışmanlığı hizmetlerine yönlendirilmesi planlandı.

Bu çalışmalarla amaçlananın, mesleki ve teknik eğitimde öğrenim gören 12. sınıf öğrencilerinin mezuniyet sonrası sürecini belirsizlikten çıkararak, nitelikli istihdama yönelmelerini sağlamak ve iş gücü piyasasına bilinçli, donanımlı ve hazır bireyler olarak geçişlerini kolaylaştırmak olduğu ve aynı zamanda öğrencilerin ilgi ve yeteneklerini tanımalarına destek olmak, doğru meslek–doğru iş eşleşmesini sağlamak ve eğitim hayatına devam etmek isteyen gençlere sağlıklı ve etkili rehberlik sunmak olduğu belirtildi.

(Haber Merkezi)

Toplantıda mesleki eğitim alan öğrencilerin, eğitim aldıkları alan ve dallarda istihdam edilebilirliklerinin artırılması konuları görüşüldü.

Toplantının ardından hatıra fotoğrafı çekinildi.

‘Eczacılar, deprem sonrasında büyük bir özveriyle görev yaptı’

Çorum Eczacı Odası Başkanı Erol Afacan, 6 Şubat depremlerinin yıl dönümü nedeniyle basın açıklaması yayınladı.

6 Şubat 2023 tarihinde meydana gelen depremlerin, ülkemizin yaşadığı en büyük felaketlerden biri olarak toplumsal hafızamızda derin ve silinmez izler bıraktığını belirten Erol Afacan, “Yaşanan bu büyük afet, binlerce can kaybına, telafisi güç acılara ve derin travmalara neden olmuştur. Deprem sürecinde sağlık hizmetlerinin kesintisiz şekilde sürdürülebilmesi, hayati öneme sahip olmuştur. Eczacılar; olağanüstü koşullara rağmen, ilaç ve sağlık ürünlerine erişimin devamlılığını sağlamak adına büyük bir özveriyle görev yapmış, toplum sağlığının korunması için sorumluluk üstlenmiştir. Bu anlamlı günde; hayatını kaybeden vatandaşlarımızı rahmetle anıyor, yakınlarına sabır diliyoruz. Deprem gerçeğiyle yaşayan bir ülke olarak, afetlere hazırlıklı olmanın, bilimsel ve sürdürülebilir politikalar geliştirmenin ve sağlık altyapısını güçlendirmenin zorunluluğunu bir kez daha hatırlatıyoruz” dedi. (Haber Merkezi)

Erol Afacan

Serviks kanserine bağlı hastalık ve ölüm oranlarını belirgin şekilde azaldı

Hitit Üniversitesi Erol Olçok Eğitim ve Araştırma Hastanesinde "Serviks Kanseri ve HPV Aşıları" farkındalık eğitimi programı yapıldı.

Şehit Fikret Metin Öztürk Konferans Salonunda gerçekleştirilen eğitimde Kadın Hastalıkları ve Doğum Kliniğinden Dr. Öğr. Üyesi Seniye Burcu Torumtay Alıç "Serviks Kanseri Predispozan Faktörler" başlıklı sunum yapılarak hastalığın oluşum mekanizmaları, risk faktörleri ve erken tanının önemini detaylı şekilde ele aldı.

Çocuk Sağlığı ve Hastalıkları Kliniğinden Doç. Dr. Nilgün Demirli Çaylan ise "HPV Aşıları" konulu sunumunda aşının etkinliği, güvenilirliği, önerilen yaş grupları ve yakalama aşılaması hakkında güncel bilimsel bilgileri paylaştı.

Serviks (rahim ağzı) kanseri, kadınlarda görülen en yaygın jinekolojik kanserlerden biri olup, dünya genelinde meme, kolorektal ve akciğer kanserlerinden sonra dördüncü sırada yer alıyor. Özellikle az gelişmiş ülkelerde insidans ve mortalite oranları yüksek seyrederken, ülkemizde ise Kanser Erken Teşhis, Tarama ve Eğitim Merkezleri (KETEM) ve ulusal tarama programlarının etkin yürütülmesi sayesinde hastalığın görülme sıklığı daha düşük düzeylerde seyrediyor.

Dünya Sağlık Örgütü tarafından önlenebilir bir halk sağlığı sorunu olarak tanımlanan serviks kanserinde en önemli etken Human Papilloma Virüs (HPV) enfeksiyonudur. Erken yaşta cinsel aktivite, çoklu partner, sigara kullanımı, bağışıklık sistemini baskılayan hastalıklar, uzun süreli hormonal ilaç kullanımı ve bazı cinsel yolla bulaşan enfeksiyonlar ise hastalık riskini artıran başlıca faktörler arasında yer almakta. Koruyucu hekimlik uygulamaları kapsamında düzenli tarama ve HPV aşılaması, hastalığın önlenmesinde kritik öneme sahip.

Eğitimde özellikle ilk cinsel temas öncesinde yapılan HPV aşılamasının koruyuculuğunun yüksek olduğu, hem kız hem de erkek çocuklarda aşılama ile toplum bağışıklığının güçlendirilebileceği ve birinci basamak sağlık hizmetlerinde farkındalık çalışmalarının yaygınlaştırılmasının gerekliliği vurgulandı. Ayrıca tarama programlarına düzenli katılımın ve KETEM hizmetlerinden yararlanmanın serviks kanserine bağlı hastalık ve ölüm oranlarını belirgin şekilde azalttığı ifade edildi.

Katılımcıların yoğun ilgi gösterdiği program, soru-cevap bölümü ile interaktif şekilde tamamlanırken, serviks kanseriyle mücadelede eğitim, tarama ve aşılama çalışmalarının birlikte yürütülmesinin hayati önem taşıdığı mesajı ön plana çıktı.

Toplum sağlığını korumaya yönelik bu tür bilimsel ve eğitici faaliyetlerin önümüzdeki dönemde de devam edeceği belirtilerek, tüm sağlık çalışanlarının ve vatandaşların koruyucu sağlık hizmetlerine aktif katılım göstermeleri çağrısında bulunuldu. (Haber Merkezi)

Eğitim programına konuşmacı olarak Dr. Öğr. Üyesi Seniye Burcu Torumtay Alıç ile Doç. Dr. Nilgün Demirli Çaylan katıldı.

Eğitime sağlık personeli katıldı.

Eğitimde hastalığın oluşum mekanizmaları, risk faktörleri ve erken tanının önemini detaylı şekilde ele aldı.

Rafet Bilal hayatını kaybetti

Rafet Bilal

YÜKSEL BASAR

Çorum Şeker Fabrikasından emekli Rafet Bilal hayatını kaybetti.

Merhumun cenazesi dün Hacı Bektaş Veli Vakfı'ndan alınarak, Ulu Mezarlıkta toprağa verildi.

Hakimiyet, merhuma Allah'tan rahmet, ailesine ve yakınlarına başsağlığı diler.

Hasan Sayın vefat etti

Hasan Sayın

YÜKSEL BASAR

Aktaş Un sahibi Hasan Sayın(69) hayatını kaybetti.

Merhumun cenazesi dün ikindi namazına müteakiben Konaklı Köyünde kılınan cenaze namazının ardından toprağa verildi.

Hakimiyet, merhuma Allah'tan rahmet, ailesine ve yakınlarına başsağlığı diler.

Lemzi Çöplü

Bekir Şahin

Hülya Karabıyık

Birgül Harzadın

Kanser hastaları moral depoladı

Çorum Belediyesi, 4 Şubat Dünya Kanser Günü'nde düzenlediği "Kanser Değil, Sen Güçlüsün" programıyla kanser hastaları ve ailelerini bir araya getirdi. Etkinlikte moral depolayan hastalar, müzik eşliğinde keyifli anlar yaşadı.

Çorum Belediyesi, 4 Şubat Dünya Kanser Günü dolayısıyla "Kanser Değil, Sen Güçlüsün" başlıklı bir program düzenledi. Program, Kur'an-ı Kerim tilavetiyle başladı. Ardından söz alan sivil toplum kuruluşu temsilcileri, kanserle mücadelede toplumsal farkındalığın önemine vurgu yaptı. Çorum Onkoloji Hastalıkları Yardımlaşma ve Savaşma Derneği (ONKOSAV) Başkanı Birgül Harzadın, Kanserle Sağlıklı Yaşam Derneği (KA-DER) Başkanı Bekir Şahin ile Çorum Kanser Hastaları Yardımlaşma ve Dayanışma Derneği (KANDER) Başkanı Hülya Karabıyık, bu anlamlı organizasyon dolayısıyla Çorum Belediye Başkanı Dr. Halil İbrahim Aşgın'a teşekkür ederek, böylesi etkinliklerin kendileri için büyük bir moral kaynağı olduğunu ifade etti. Program, katılımcılara yemek ikramında bulunulmasının ardından, Çorum Belediyesi Müzik Akademisi eğitmenlerinin konseriyle sona erdi. Hitit Turizm Mesleki ve Teknik Anadolu Lisesi Salonu'nda gerçekleştirilen programa; Belediye Başkan Vekili Lemzi Çöplü, Belediye Başkan Yardımcısı İsmail Yağbat, belediye meclis üyeleri, Çorum'da kanserle mücadele alanında faaliyet gösteren sivil toplum kuruluşlarının temsilcileri, kanser hastaları ve aileleri katıldı.

Etkinliğin kanser konusunda farkındalık oluşturmak amacıyla düzenlendiğini belirten Belediye Başkan Vekili Lemzi Çöplü, "Hep birlikte güçlüyüz. Belediye olarak sağlığı önemsiyor, halkımızın bilinçlenmesi adına çalışmalar yürütüyoruz. Biz daima sizlerin yanındayız" dedi.(İHA)

Programda müzik dinletisi yapıldı.

Günün anısına hatıra fotoğrafı çekinildi.

Programa katılım yüksek oldu.

Belediye Başkan Yardımcısı Lemzi Çöplü, programa katılanlara çiçek hediye etti.

ÇORUM Hakimiyet
www.corumhakimiyet.net

Özgür Özel'den Çorumlulara teşekkür

CHP Genel Merkezi, Çorumlulara "insört" aracılığıyla teşekkür bildirisi hazırladı.

Çarşamba Pazarında insört dağıtıldı.

Cumhuriyet Halk Partisi Genel Başkanı Özgür Özel, 1 Şubat'ta Çorum'da gerçekleştirilen "Millet İradesine Sahip Çıkıyor" mitingine katılan Çorum halkına teşekkür etti.

CHP Genel Merkezi, Çorumlulara "insört" aracılığıyla teşekkür bildirisi hazırladı.

Teşekkür insörtleri, CHP İl Başkanı Av. Dinçer Solmaz, Merkez İlçe Başkanı Resul Yiğitoğlu, Merkez İlçe Kadın Kolları Başkanı Serap Meriç ve İl-İlçe yöneticileri tarafından Çarşamba Pazarında dağıtıldı.

Vatandaşlara insört dağıtan CHP İl Başkanı Dinçer Solmaz, bu vesileyle pazarın nabzını yokladı, esnaf ve vatandaşların sorunlarını dinledi.

CHP Genel Başkanı Özgür Özel'in selamlarını ileten Solmaz, tarihe geçen Çorum mitinginin cumhuriyet sevdalılarının ve emekçi kesimin iktidara yürüyüşü için güçlü bir ışık yaktığını söyledi. (Haber Merkezi)

Yaşlı adam katledilmişti: 1 kişi tutuklandı

Çorum'da 6 gün kayıp olarak arandıktan sonra cesedi bulunan Ali Osman Kaya'nın öldürülmesiyle ilgili gözaltına alınan 4 şüpheliden 1'i tutuklandı.

İl Emniyet Müdürlüğü'ndeki işlemleri tamamlanan şüpheliler A.F.K, ağabeyi A.K, babası Y.K. ve akrabası H.A, geniş güvenlik önlemleri altına adliyeye çıkarıldı.

Şüphelilerin adliye girişinde çelik yelek giydikleri görüldü.

Şüphelilerden A.F.K çıkarıldığı hakimlikçe tutuklandı. Ağabeyi A.K, babası Y.K. ve akrabası H.A'nın ise adli kontrol şartıyla serbest bırakıldı.

- Olay

Çorum'da ailesince 28 Ocak'ta hakkında kayıp ihbarı yapılan Ali Osman Kaya'nın (76) cesedi, 6 gün sonra dere yatağında poşet içinde parçalanmış halde bulunmuştu.

Yürütülen soruşturma kapsamında Kaya'nın Çatak Tabiat Parkı bölgesinde birlikte son görüldüğü kişi olan A.F.K. (43) gözaltına alınmış, şüphelinin ifadesi doğrultusunda polis cesedin kafa kısmını, olay yerine 3 kilometre mesafedeki ormanlık alanda bulmuştu.

Soruşturmada yeni delillere ulaşan Asayiş Şube Müdürlüğü ekipleri, şüphelinin ağabeyi A.K, babası Y.K. ve akrabası H.A'yı da gözaltına almıştı.(AA)

Yaşlı adamın ölümüyle ilgili zanlılar adliyeye böyle getirildi.

Şüphelilerden biri suçunu kabul etti.

Müftülükte işe başlayacak 150 kişi belli oldu

FATİH BATTAR

Çorum İl Müftülüğü'nde çalışacak 150 kişi bugün Noter huzurunda çekilen kura ile belirlendi.

9 Şubat Pazartesi günü başlayacak ve 27 Kasım 2026 tarihinde sonlanacak İşgücü Uyum Programı için kura çekimi Noter huzurunda gerçekleştirildi.

İsmi çıkan vatandaşlar Müftülüğe giderek, gerekli evrakları tamamladıktan sonra işe başlayacak.

Program kapsamında Çorum merkezde 67, Boğazkale 3, Dodurga 3, Laçin 3, Oğuzlar 3, Ortaköy 3, Uğurludağ 3, Alaca 10, Bayat 6, İskilip 14, Kargı 5, Mecitözü 5, Osmancık 11, Sungurlu 14 kişi olmak üzere toplam 150 kişi 9.5 ay boyunca istihdam edilecek.

Kura sonuçları İŞKUR'un sosyal medya hesabından yayınlandı.

Müftülükte işe başlayacak 150 kişi için kura çekildi.

Muhsin Dere, olağan genel kurullarını tamamlayarak görevlerine başlayan esnaf Odası başkanlarını ziyaret etti

Dere'den Oda başkanlarına hayırlı olsun ziyareti

Sungurlu Belediye Başkanı Muhsin Dere, olağan genel kurullarını tamamlayarak görevlerine başlayan esnaf Odası başkanlarını ziyaret etti.

Muhsin Dere, ziyaretlerinde, yeni göreve seçilen ve güven tazeleyen Oda başkanları ve yönetimlerine hayırlı olsun dilekleri iletildi.

Başkan Muhsin Dere, Madeni Sanatkârlar Esnaf Odası Başkanı Erkan Kor, Şoförler ve Otomobilciler Odası Başkanı İsmail Pozan, Bakkallar ve Bayiler Odası Başkanı Osman Aşutoğlu, Berberler ve Terziler Odası Başkanı Mutlu Karslı ile Kahveciler ve Lokantacılar Odası Başkanı Erdal Kolaylı ve yönetimlerini tebrik etti.

Ziyaretlerde konuşan Başkan Dere, esnafın ilçenin ekonomik ve sosyal hayatındaki önemine vurgu yaparak, esnaf odalarıyla iş birliği içinde çalışmaya devam edeceklerini ifade etti. Katılımcı ve şeffaf bir yönetim anlayışı benimsediklerini belirten Dere, Sungurlu'nun tüm paydaşlarını dinleyerek ortak aklı esas alan bir yönetim anlayışıyla hareket edeceklerini söyledi.

Başkan Dere, "Ayırmadan, ayrışmadan, memleketimiz ve esnafımız için canla başla çalışmayı sürdüreceğiz" diyerek, Oda başkanlarına ve yönetimlerine yeni dönem çalışmalarında başarılar diledi.

(Haber Merkezi)

Dere Mesleki Eğitm Merkezi'ni ziyare etti.

Kredi borcu en hızlı artan iller arasındayız

Çorum, 2025 yılında takipteki kredi borcu en hızlı artan 20 il arasında yer aldı.

Takibe düşmüş kredi alacaklarında Çorum yüzde 168.2 artış yaşandı ve Türkiye'de 11.sırada yer aldı.

Dünya Gazetesi'nde yer alan habere göre, 2025 yılında bankaların Türkiye genelinde takibe düşmüş kredi alacakları yüzde 103 artışla 588,7 milyar liraya ulaştı.

Takibe düşen alacaktaki büyümede yüzde 595'lik astronomik oranla Karaman başı çekti. Takipteki alacaklar geçen yıl 5 ilde yüzde 200-300, 57 ilde de yüzde 100-200 arasında üç haneli artış gösterdi.

Takibe düşmüş alacak mik-tarında büyümede ise yüz-de 595'lik astronomik oranla Karaman başı çekti.

Karaman'ın ardından yüzde 261,2'lik artış-la Zonguldak, yüzde 242,1'le Amasya, yüzde 2176 ile Er-zurum, yüzde 202,8'le Sam-sun, yüzde 197 ile Niğde ve yüzde 196,8 artışla Tunceli geldi. Bu illere göre sanayi ve ticaret sektörleri görece daha gelişmiş olan Eskişehir'in takipteki kredi borcu da yüzde 192,7 büyürken, Batman yüzde 191,4, Yozgat yüzde 180,5'le takibe düşen kredileri en hızlı büyüyen ilk on il arasında yer aldı.

2025 sonu itibarıyla ki-şi başına ortalama takipteki kredi borcunda 15.111 TL ile İstanbul başı çekiyor.

Borç miktarı geçen yılki rekor artışa rağmen birçok ilden düşük olmakla birlikte nüfusa bölündüğünde kişi başına 15.055 TL'lik takibe düşmüş borcu bulunan Karaman, İstanbul'un hemen ardından ikinci sırada yer alıyor. (Dünya)

Takibe düşmüş kredi alacaklarında Çorum yüzde 168.2 artış yaşandı.

Atatürk Anadolu Lisesi, üç projesiyle Samsun Bölge Finali'ne davet edildi.

Atatürk Anadolu Lisesi, TÜBİTAK Proje Yarışmasında bölge finalinde yarışacak

TÜBİTAK tarafından düzenlenen 57. Lise Öğrencileri Araştırma Projeleri Yarışması'nda Atatürk Anadolu Lisesi, üç projesiyle Samsun Bölge Finali'ne davet edilerek önemli bir başarıya imza attı.

TÜBİTAK'ın bu yıl 57'ncisini düzenlediği Lise Öğrencileri Araştırma Projeleri Yarışması'na Türkiye genelinde 29 bin 739 proje başvurusu yapıldı. Alanında uzman jüri üyeleri tarafından gerçekleştirilen ön değerlendirme sonucunda, 12 farklı alanda toplam 1.200 proje bölge yarışmalarına katılmaya hak kazandı.

Bu kapsamda Atatürk Anadolu Lisesi, 3 projesini bölge finaline taşımayı başardı. Matematik ve psikoloji alanlarındaki projelerin danışmanlığını Çağlar Aktürk, kimya alanındaki projenin danışmanlığını ise Yavuz Ahmet Gürbüz üstlendi. Söz konusu projeler, ön değerlendirmeyi geçerek Samsun Bölge Finali'ne katılım hakkı elde etti.

Bölge finaline davet edilen projeler, matematik alanında siber güvenlik, psikoloji alanında yapay zekâ ve kimya alanında malzeme bilimi ve nanoteknoloji temaları üzerine hazırlandı.

Bölge yarışmaları kapsamında proje sergisi ve ödül törenleri, 9–12 Şubat 2026 tarihleri arasında Türkiye genelinde 12 bölgede yüz yüze gerçekleştirilecek. Atatürk Anadolu Lisesi okul yönetimi, bölge finaline kalan öğrencileri ve danışman öğretmenleri tebrik ederek, Samsun'da yapılacak final yarışmalarında başarılar diledi. (Haber Merkezi)

Laçin'de yılda 600 bin ton kömür çıkarılacak

Eti Bakır A.Ş, Çorum'da işletmekte olduğu kömür sahasını genişleterek üretimini yılda 206 bin tondan 600 bin ton/yıla çıkaracak.

Enerji Günlüğü sitesinde yer alan habere göre, Çorum I·li, Laçin I·lçesinde Enerji Tabi Kaynaklar Bakanlığˆı Maden ve Petrol I·s¸leri Genel Müdürlüğˆünden alınan ruhsat sahasında Eti Bakır A.S¸. tarafından 86667 ruhsat numaralı (ER: 3383585) 1782,24 hektarlık kömür sahasında hem is¸letme alanında hem de üretim miktarında kapasite artıs¸ı planlanıyor.

PROJENİN DEĞERİ 85 MİLYON

Projenin değeri yaklaşık 85 milyon TL olarak hesaplanıyor.

Mevcut durumda 147,27 ha alanda gerçekleştirilen faaliyet ile yıllık 206 bin ton kapasite ile üretim yapılıyor. Kapasite artıs¸ı ile birlikte mevcut alana toplam 817,6 hektar alanın daha eklenmesiyle toplamda 964,91 hektar alanında üretim yapılması planlanıyor. Alandan 1.000.000 ton/yıl malzeme alınması ve 600 bin ton/yıl kömür üretilmesi planlanıyor.

Kapasite artışı ile mevcut 30 olan çalışan sayısının 45'e çıkarılması planlanıyor.

TESİS KAPASİTESİ ARTACAK

Üretilen kömürüm tamamı kırma eleme tesisinde is¸leme tabi tutulacak. Kapasite artıs¸ı sonrasında ise üretilecek 600.000 ton/yıl kömürün 582.524,272 ton/yıllık kısmı iyiles¸tirme is¸leminden; 257.050,5 ton/yıllık kısmı yıkama is¸leminden geçirilecek. (Enerji günlüğü)

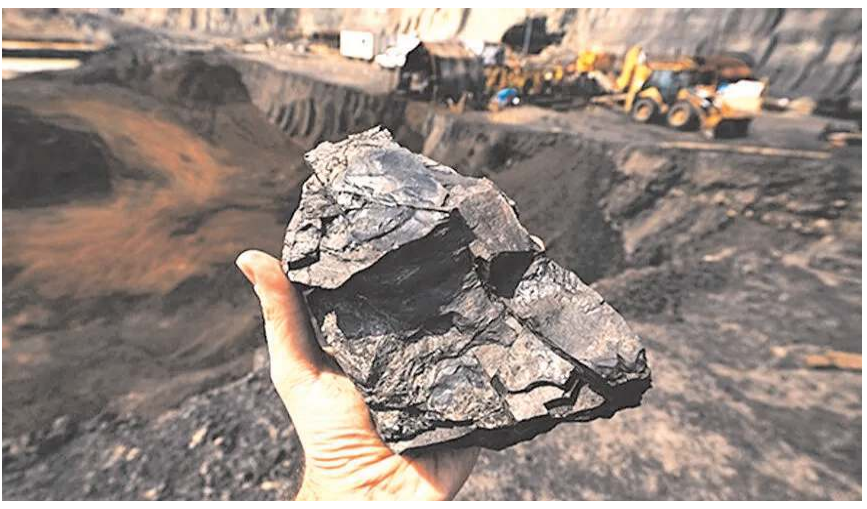

Laçin'deki kömür ocağına 85 milyonluk liralık yatırım yapılacak.

Sudüşen Şelalesi, son aylarda etkili olan yağışların ardından yeniden akmaya başladı.

Sudüşen Şelalesi yeniden çağlamaya başladı

Çorum'un Laçin ilçesindeki Sudüşen Şelalesi, son aylarda etkili olan yağışların ardından yeniden akmaya başladı.

Kent merkezine 32 kilometre mesafede bulunan Yeşil Göl'ü besleyen akarsu üzerindeki Sudüşen Şelalesi, genellikle kurak geçen yaz aylarında gücünü kaybediyor.

Bulunduğu bölgedeki zirvelerde biriken karın erimesiyle canlanan akarsu, Sudüşen Şelalesi'nin yeniden çağlamasını sağladı.

Şelaleden akan su, sahip olduğu doğal güzelliği ve çevresindeki bitki örtüsüyle yöre halkının "saklı cennet" olarak nitelendirdiği Yeşil Göl'ü besliyor.

Adını suyunun renginin yanı sıra çevresindeki ormandan alan doğal göl, çok sayıda balık türüne de ev sahipliği yapıyor.

Yöre halkından Bünyamin Çetindere, AA muhabirine, şelalenin yeniden akmaya başlamasından dolayı mutlu olduklarını söyledi.

Son günlerde kar ve yağmur yağmasından dolayı şelalenin "gürül gürül" aktığını belirten Çetindere, "Buradan akan su bir hatla Yeşil Göl'e ulaşıyor. Herkesi Yeşil Göl'e bekliyoruz." dedi.(AA)

Şelale Yeşil Göl'ü besliyor.

Şelalesi, genellikle kurak geçen yaz aylarında gücünü kaybediyor.

Çok sayıda balık türüne de ev sahipliği yapıyor.

Tarım İl Müdürü Tarım TV'ye konuştu

MURAT ÇETİN

Çorum İl Tarım ve Orman İl Müdürü Hasan Taş, Tarım TV'de yayımlanan programda Çorum tarımına ilişkin kapsamlı değerlendirmelerde bulundu.

Programda Çorum'un tarımsal üretim potansiyelini ele alan Hasan Taş, il genelinde yürütülen bitkisel ve hayvansal üretim faaliyetleri, destekleme programları, gıda güvenliği uygulamaları ve çiftçilere yönelik teknik çalışmalar hakkında bilgi verdi.

Taş, üretimde verimliliğin artırılması, sürdürülebilir tarım uygulamalarının yaygınlaştırılması ve çiftçilerin modern üretim tekniklerivle buluşturulmasının öncelikli hedefler arasında yer aldığını vurguladı.

Çorum tarımının mevcut durumuna ilişkin verileri paylaşan İl Müdürü Taş, özellikle hububat, bakliyat ve hayvancılık alanlarında yürütülen projelere dikkat çekti.

Tarımsal desteklerin sahaya yansımalarının yakından takip edildiğini belirten Taş, üreticilerin bilinçlendirilmesine yönelik eğitim ve yayım faaliyetlerinin aralıksız sürdüğünü ifade etti.

Programda ayrıca gelecek döneme ilişkin hedeflere de değinen Hasan Taş, iklim değişikliğiyle mücadele, su kaynaklarının etkin kullanımı, gıda güvenliği ve kırsal kalkınma başlıklarında planlanan çalışmalar hakkında bilgiler paylaştı.

Taş, Çorum tarımının güçlenmesi için kamu, üretici ve paydaşlar arasındaki iş birliğinin önemine vurgu yaparak, tarımsal kalkınma yolunda çalışmaların kararlılıkla devam edeceğini söyledi.

Hasan Taş, Tarım TV'de Çorum tarımını anlattı.

HAFTALIK leblebi keyfi MİZAH SAYFASI

893. SAYI

mail:leblebikeyfi@gmail.com

KONUK ÇİZER

İHSAN KOCAGÖZ

Takvim Yaprağı

18 ŞA'BÂN 1447

Hicrî Şemsî: 1404 Rûmî: 24 Kânûn-i Sânî 1441 Kasım: 91

6 2026 OCAK

Allahü teâlâ, insanları yaratırken, ecellerini, ömürlerini ve rızıklarını takdîr etmiştir.
Hadîs-i şerîf

:: İlimizde namaz vakitleri ::

İMSAK	06.12	ÖĞLE	12.59	AKŞAM	18.10
GÜNEŞ	07.38	İKİNDİ	15.44	YATSI	19.31

Güneydoğu'da 11 ilde 7.7 ve 7.6 şiddetinde deprem (2023) [53.537 ölü] Sultan II. Ahmed Hân'ın vefâtı (1695) - Ağaç dikme zamanı

NÖBETÇİ ECZANE

ERAY ECZANESİ
INÖNÜ CAD. NO:26/E - NÜFUS DAİRESİ VE ESKİ EMNİYET MÜDÜRLÜĞÜ YANI
0364 213 72 74

ALBAYRAK ECZANESİ
ULUKAVAK MAH. TARAKÇI 8. SOK. NO:32/B-PAZARTESİ PAZARI İÇİ-ULUKAVAK ASM YANI
0364 227 77 62

CANSU ECZANESİ
BAHABEY CAD. BAHÇELİEVLER MAH. NO:135/C - İPEK TAKSİ CİVARI
0364 222 00 40

AVRO
Alış 51.3030
Satış 51.5130

DOLAR
Alış 43.6200
Satış 43.6780

ALTIN
Gram ALIŞ 7312.81 SATIŞ 7339.78

Not: Döviz - Altın fiyatları dünki mesai bitimine kadar alınan fiyatlardır.
İşlemleriniz için lütfen döviz bürolarından güncel döviz-altın bilgilerini alınız.

ÇORUM HAVA DURUMU

Cuma	Cumartesi	Pazar
06 Şubat 2026	07 Şubat 2026	08 Şubat 2026
9° / 5°	9° / 5°	12° / 5°

ÇORUM Hakimiyet
Kuruluş: 01 ŞUBAT 1991
Yıl: 36 Sayı: 10486- 6 ŞUBAT 2026 CUMA
YEREL SÜRELİ YAYIN
Sahibi
ÖYTAŞ (Önder Basın Yayın San.Tic.A.Ş.)
Tüzel Kişi ve İmtiyaz Sahibi
Mustafa GÜL
Sorumlu Yazı İşleri Müdürü
Mustafa Burak YALÇIN
Sayfa Editörü Barış SOL
Spor Yönetmeni Halil ÖZTÜRK
Muhabirler
Harun S. AKKAYA - Murat KARASU - Murat ÇETİN
İdare Müdürü
Atila ÇİĞDEM
Yönetim Yeri
Gazi Cad. Hamoğlu İşhanı No: 3/401 19030
Tel: 224 24 00 (pbx) - Faks: 213 50 24
www.corumhakimiyet.net
corumhakimiyet19@gmail.com
Ulusal Elektronik Tebligat Sistemi (UETS)
25999-29252-83803
oytasonderbasin@hs01.kep.tr
Baskı Tesisleri
Arslan Güneydoğu Gazetecilik, Matbaacılık ve Kağıtçılık A.Ş.
Saray Osmangazi Mh. Sütçü İmam Sk. No:33
Pursaklar-ANKARA Tel: (0312) 419 20 01
Dağıtım
Çağrı Dağıtım Ahmet Şener
(Turkuvaz Dağıtım)

Reklam Fiyatları

Özel İlan Reklam (cm.xsütun) KDV Hariç	40,00₺+KDV
Vefat Teşekkür Başsağlığı vb.mesajlar (4 st.x10 cm.)	500,00₺
Toplantı İlanları (Maktu)	1000,00₺
Birinci Sayfa (Maktu) ilan (3 st. x 6 cm.)	2.500,00₺
Satılık, Kayıp, Eleman vb. ilanlar (2 st. x 5 cm.)	200,00₺

Abone Şartları

YILLIK		6 AYLIK	
Kentiçi	: 1.750,00₺	Kentiçi	: 900,00₺
Yurtiçi	: 2.000,00₺	Yurtiçi	: 1100,00₺
Yurt Dışı	: 300 Euro	Yurt Dışı	: 150 Euro

Ethem ERKOÇ
ethemerkoç@corumhakimiyet.net

HAFTALIK

'Zinaya Yaklaşmayınız'

Yüce Allah'ın buyruğu böyle. Zina yapmayınızdan daha geniş anlamlı bir yasak. Zinaya yol açan, yönlendiren, sevk eden, tahrik eden her şeyden, her yerden ve ortamdan uzak durun anlamındadır.

Öyleyse zina nedir? Zina; meşru olmayan, evlilik dışı cinsel ilişkidir. Çoğunlukla fuhuşla eş anlamda kullanılır. Fuhuş de evlilik dışı cinsel ilişkiyi anlatır. Fuhuş, din ve ahlak ölçülerine uymayan het türlü aşırılığı ifade eder. Edep ve ahlaka aykırı her türlü kötülük ve çirkinlik anlamında kullanılan fuhuş, daha çok zinakarlığı ifade eder. Zina ile meşgul olan kadınlara fahişe denilmesi de ondandır. Evet, dünyanın en eski mesleği fahişeliktir, derler.

Mezopotomya'dan alın da Roma'ya Bizansa ve dünyanın en eski uygarlıklarına bakınız, hepsinde hem zina hem de homoseksüellik yaygınmış. Onun için kimse babasından emin değilmiş. Soy, mesep karışık olduğundan kadının işaret ettiği erkek o çocuğun babası sayılırmış.

Onun için İslam, zinadan önce zinaya götüren yolları yasaklamıştır. Toplumu her yönden zinaya teşvik eden propaganda, teşvik ve tahrik varken zinayı yasaklamak oldukça güçtür.

Altmışlı yıllarda merhum Bekir Topaloğlu, 'İslam'da kadın' kitabında fuhşa götüren yolları şöyle sıralamış:

- Bakmak
- Dokunmak
- Dinlemek
- Şarkı, türkü ve çalgı aletleri
- Kadınlı erkekli karma hayat
- Moda
- Basın, yayın ve magazin.

Günümüzde bunlara televizyon, internet, sosyal medya v.s. de eklenebilir.

Mesela müzik denilip geçiliyor. Şarkı sözlerinin arasında 'sana tapıyorum' veya 'mihrabımsın' gibi inancımızı ilgilendiren aşırıkların yanısıra 'vesikalı yarim' 'Abone olmak', 'Dadanmak'... gibi fuhşu meşrulaştırmaya çalışan sözcükler de bulunmaktadır.

Filimlerde, dizilerde, magazin haberlerinde 'falan, falanla aşk yaşıyorlar. Evliliği henüz düşünmüyorlar' şeklindeki övgüler, zinayı toplumda normalleştirmeden başka nedir.?

Paris'te yapılan defilenin benzerlerini caddede bizim kızlarımız taklit ediyorsa bunu sadece özgürlük deyip geçmek edebe uygun mudur?

Ünlü boksör Muhammed Ali Clay bile bu tür hallere isyan etmiş: 'Satılacak malı olan kimse, onun teşhir eder. Mini etek giyen batılı kadınlar da kendilerini birer fahişe gibi teşhir ediyor, elâleme gösteriyor ve çirkin hadiselere sebep oluyor.'

Bu arada 'zina bina (aile yapısı) yıkar' atasözümüzü unutmayalım. Kadın cinayetlerinin, aile içi şiddetin çoğunun altında aldatma diye ifade edilen zina yatmaktadır.

Kur'an-ı Kerim'de Nur Suresi'nde kadın ve erkeklerin karşı cinsel şehvetle bakmasını yasaklıyor.' 'gözlerini harama bakmaktan korusunlar' buyuruluyor.

Hz. Peygamber (sav)'e: 'İnsanın gözü ansızın namahremi görebilir.' diye sorulunca buyurdu ki: 'Gözünü başka tarafa çevir.' Zira birinci bakış, zorunluluktansa da ikincisi haramdır.

Resulullah (sav) her organın zinasının söz konusu olduğunu belirtiyor.

'Gözün zinası bakmaktır. Kulakların zinası dinlemektir. Dilin zinası konuşmaktır. Elin zinası yapışmak, tutumaktır. Ayağın zinas da yürümektir. Nefis ise sever, temenni ve arzu eder. Ut yeri de bunu yapar veya terk eder.' (Buhari-Müslim)

İbni Abbas anlatıyor: Hz. Peygamber (sav) kadınlara benzemeye çalışan erkeklere, erkeklere benzemeye çalışan kadınlara lânet etmiştir ve 'Onları evlerinizden çıkarınız' buyurmuştur. (Buhari)

Ben şahsen şu hadisteki uyarıdan ürperiyorum. Hz. Peygamber (sav) buyuruyor ki, 'Cehennem halkından iki sınıf var ki ben onları görmedim (fakat onlar bir gün türeyecekler) Ellerinde sığır kuyrukları gibi kamçılar bulunup onlarla halkı döven insanlar, bir de giyinmiş fakat çıplak olan (yani vücudunun çirkin yerlerini örtüp cazip kısımlarını açan veya teninin rengini gösterin ince ve dar elbiseler giyenler.) vücutlarını sağa sola eğip çalımlı ve kırıtarak yürüyen ve başları Horasan develerinin hörgüçleri gibi (saçları kabartılmış) olan kadınlar... Bunlar cennete giremezler, kokusunu da alamazlar. Halbuki cennetin kokusu şu kadarcık yoldan bile alınır.' (Müslim)

Livata (homoseksüellik) lezbiyenlik ve başka canlılarla ilişki ise zinadan da beterdir. Hepsi de haramdır. Lut kavminin livata yüzünden helâl olduğunu Kur'an-ı Kerim, uzun uzun anlatmaktır.

Bu örnekten hareketle Hz. Ebubekir, 'İçinde fuhuş yayılan bir kavme, Allah umumi bela verir.' sözüyle günümüz müslümanlarını da uyandırmaya çalışıyor.

ÖMER KILIÇ
omerkilic91@Hotmail.com

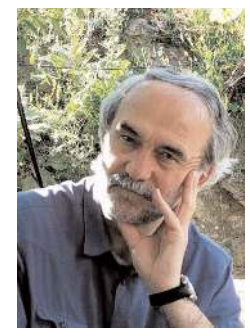

Bir çocuğun sesi, bir soykırımın tanıklığı: HİND RECEB

Gazze'de yaşanan insanlık dramını, küçük bir çocuğun sesi üzerinden dünyaya duyuran "Hind Receb'in Sesi" filmi, vicdanları sarsmaya devam ediyor.

Gazetemiz köşe yazarı Ömer Kılıç, büyük yankı uyandıran ve gösterimi hala devam eden film üzerine kaleme aldığı yazısında, "Gerçek ses kayıtlarının kullanıldığı film, sadece Hind'in değil, 20 binden fazla Gazzeli çocuğun hikâyesi. Gazze konusunu hafızalarda taze tutmanın yollarını bulmak gerek. Unutulmasını en çok soykırımcı İsrail ve onun hamileri istiyor. Buna izin vermemeliyiz." dedi.

İşte Ömer Kılıç'ın o yazısı:

HİND RECEB'İN SESİ

CANLI YAYINLANAN BİR VAHŞET

"BM Filistin Raportörü İtalyan asıllı Francesca Albenessa, siyonist işgalci rejimin 2 yılı aşkın bir süre boyunca işlediği soykırım için, "Bu, dünya tarihinde yaşanan ilk vahşet değil, ancak tamamen televizyonlarda canlı yayınlanan bir vahşet" tanımını yapıyor. 10 Ekim 2025'de ilan edilen ateşkes için de, soykırımın ateşkesle bitmediğini, silah kullanımı azalmış olsa da açlıkla, soğukla soykırımın yeni bir aşamasına girildiğini söylüyor.

DIŞARIDAN HİÇBİR GAZETECİNİN GİRİLMESİNE İZİN VERİLMEDİ

Ateşkes'e rağmen Gazze'ye dışarıdan hiçbir gazetecinin girmesine izin vermeyen işgalci rejim, yerel muhabirlerden bugüne kadar 300'e yakın kişiyi hedef alarak katletti. Üç çeyrek asırdır Holokost endüstrisinin ekmeğini yiyerek akıl almaz bir dokunulmazlık zırhı ile yaşayan katil, işlediği katliamla küresel vicdandaki o konforlu yerin altından kaydığını gördüğü için soykırımın tanıklarını ortadan kaldırıyor.

5 YAŞINDA BİR TANIK: HİND RECEB

Ama henüz 5 yaşında iken teyzesi, amcası ve dört kuzeni ile birlikte bir aracın içinde katledilen dünyalar güzeli Filistinli küçük kız Hind Receb'in sessiz çığlığı, çoktan katilin maskesini düşürdü, çirkin suratını ele verdi.

Tunus'lu yönetmen Ben Hania'nın yazıp yönettiği film, İsrail ordusunun Gazze'ye 29 Ocak 2024'te düzenlediği saldırı sırasında küçük Hind'le acil durum çağrısı alan ve ona ambülans gönderebilmek için onu hatta tutmaya çalışan Filistin Kızılay gönüllüleri arasındaki görüşmelerin orijinal ses kayıtlarını kullanıyor.

İsrail'in asker kılıklı terör çeteleri, Hind ve akrabalarının siyonistlerce mahallelerine yaptığı saldırıdan kaçmak için bindiği araca tankla saldırdı. İşgal ordusu, Ocak 2024'te Gazze Şehri'nin güneyindeki evlerini tahliye etmelerini istediğinde Hind, annesi ve ablası ile yürüyerek yola çıktı. Ancak annesi, şiddetli yağan yağmurda ıslanmasın diye teyzesi, amcası ve dört kuzeninin bulunduğu arabaya onu da sıkıştırdılar.

Ancak El Ahli hastanesindeki bir sığınağa ulaşmayı umut eden Hind'in amcası, sığınağı bulamadan önce tank ateşiyle saldırıya uğradı ve Hind'in teyzesi, amcası ve üç kuzeni anında öldü. Hayatta kalan kuzeni, 15 yaşındaki Layan, Filistin Kızılayı ofisindeki yardım görevlileriyle telefon bağlantısı kurmayı başardı ama İsrail tankının çok yakınında olduğunu haykırdığında yardım görevlileri bir patlama sesi duydular ve konuşma sona erdi.

'ÇOK KORKUYORUM, LÜTFEN GELİN'

Layan, küçük Hind'in'in gözleri önünde can verdi, olayın dehşetini yaşarken Filistin Kızılay görevlileri Hind'i aradı. Aracın içinde altı ceset arasında şok halindeki Hind telefonu açtı ve yardım görevlilerine gelip kendisini almaları için yalvardı. Ona arabada saklanıp sakin olmasını, kurtarma ekibinin bir ambulansla geleceğini söylediler.

Ancak ambülansın İsrail ordusuyla önceden koordinasyon kurmadan harekete geçmeleri intihar etmek demekti. İsrail ordusunun, Hind'i kurtarmak için ambulans görevlilerine izin vermesi ise saatler sürdü. Hind, Kızılay çalışanlarının bir an önce gelmelerini isteyerek "çok korkuyorum," dedi onlara, "lütfen gelin" diye inledi.

Saatler süren bir mücadeleden sonra Filistin Kızılay ekibine izin çıktığı söylendi ve İsrail askerlerinin güvenli olduğunu belirttikleri güzergahta ilerlerken, Hind'in mahsur kaldığı araca yaklaştıklarında İsrail tankları ambulansı hedef alarak içindeki iki yardım görevlisini öldürdü. Küçük kızla ise bir daha bağlantı kurulamadı.

12 GÜN SONRA GELEN GERÇEK

12 gün sonra işgalci güçler bölgeden çekildiklerinde paramparça edilmiş, yüzlerce kurşunla delik deşik olmuş araçta aralarında Hind'in de bulunduğu beş ceset daha bulundu. Birkaç metre ötede ise tamamen yanmış, motoru yerlere saçılmış bir ambulans ve içinde iki yardım görevlisinin naaşı.

Katil iki yıl boyunca işlediği her cinayeti "Hamas teröristleri" ile açıkladı. Hastane bombaladı, Hamas mensupları hastaneyi karargâh olarak kullanıyor dedi. Okulları bombaladı, sivil yoktu Hamas barınıyordu diye açıkladı. Ambulansları vurdu, Hamas militanlarının nakledilmesinde kullanılıyor diyerek, kendisinin sıkça başvurduğu ahlaksız yöntemleri Hamas'ın da kullanabileceğini düşündü.

Oysa tamamı yalandı ve katilin destekçileri biliyorlardı yalan söylediğini ama katil ne dediyse doğru kabul ettiler, inanmayı istediler. Lakin bir türlü sonu gelmek bilmedi iğrenç yalan ve cinayetlerinin. İki yılın sonunda bütün işbirlikçi, tedarikçileri de zarar görmeye başladıklarında artık savunamaz hale geldiler ama birlikte işledikleri cürümleri ortada.

FİLM BÜYÜK YANKI UYANDIRDI

Gösterime girdiği günden bu yana dünyada çok büyük bir yankı uyandıran "Hind Receb'in Sesi" filmi Çorum'da da, Filistin Atölyesi adıyla bir süredir Filistinle ilgili farkındalık oluşturmaya, konuyu gündemde tutmaya çalışan bir kaç duyarlı kişinin çabalarıyla geçtiğimiz hafta boyunca AHL Park'ta izleyicilerle buluştu. Gerçek ses kayıtlarının kullanıldığı film, sadece Hind'in değil, 20 binden fazla Gazzeli çocuğun hikâyesi.

UNUTULMASINA ASLA İZİN VERMEMELİYİZ

Filistin Atölyesi, filmin daha çok izleyiciye ulaşması için bu hafta boyunca da öğrencileri aileleri ile birlikte filmin gösterildiği AHL Parktaki salona taşımaya çalışıyorlar. Ateşkesle birlikte unutulmaya başlayan, gündemden iyice düşen Gazze konusunu hafızalarda taze tutmanın yollarını bulmak gerek. Zira Filisinli şair Mahmud Derviş'in dediği gibi "unutmak ihanete giden yolda atılan ilk adımdır". O yüzden unutulmasını en çok soykırımcı İsrail ve onun hamileri istiyor. Buna izin vermemeliyiz.

DOĞAL AFET DEĞİL, İNSAN KILIKLI YARATIKLAR TARAFINDAN YAPILA BİR SOYKIRIM

Gazze'de ateşkesten sonra da şekil değiştirmiş haliyle devam eden soykırım, bir doğal afete indirgeniyor. Suçlulardan bahsedilmeden sadece Gazze'yi ayağa kaldırmaktan bahsediliyor. Sanki bir deprem sonrasında yıkılıp harap olmuş bölgeyi imar ve inşa etmekten bahsediyorlar. Oysa ne olmuşsa insan kılıklı yaratıklar tarafından yapıldı, bunu unutmamalı, unutturmamalıyız, aradan on yıllar geçse bile mutlaka hesap sorulması için bıkıp usanmadan anlatmalıyız."

Cafer KARA
Hafız-Din Görevlisi
caferkara19@yahoo.com.tr

SERBEST KÜRSÜ

FATİHA SURESİ ANLAMI ALINMASI GEREKEN DERSLER VE HİKMETLERİ 5

* İkincisi ise ALLAH'ın nimet verdikleri Nisa suresinde şöyle anlatılır. "Allaha ve Resulüne itaat edenler Allah ın nimet verdiği nebiler, sıddîkler, şehitler ve Salihlerle beraberdir. Onlar ne güzel arkadaştır." Allah bu ayette nimet verdiklerini ve nimete ulaşmanın yolunu anlatmıştır. Bu ayette nimetten maksat Allah'ın rızası memnuniyeti açıkça görülmektedir. Allah'ın rızasına kavuşan en büyük nimete kavuşmuştur. Müslüman Allah ve Peygamberinin ilahi hikmetlerini anlamaya ve idrak etmeye gayret edecek Rabbinin nimet verdiği kimselerden olsun. Nebiler;Cenab-ı ALLAH'tan haber veren ve ALLAH'ın razı olduğu hak, doğru haber veren kimseler demektir. Yüce ALLAH'ın dininden, kitabından haber veren ve ALLAH'ın razı olduğu hak ve doğru haber veren kimseler Rabbimizin nimet verdiği kimselerdir. Bu sebeple Müslüman kendisine haber getirenlere dikkat etmek zorundadır. Bu getirilen haber hak bir haber midir? Yoksa yalan bir haber midir? Cenab-ı ALLAH size haber getiren kişilere dikkat edin Nebiler gibi dürüst olmaya çalışanların söylediği sözlere, yaptığı işlere itimat edin diyerek bize bilgi vermektedir. Yüce Rabbimiz konuşanlara, iş yapanlara dikkat edin diyerek bize şu mesajları vermektedir. Kendi ideolojisini dayatabilir, fitne saçabilir, yalan konuşabilir, kötülüğü yaymak isteyebilir, arkadaşların, akrabaların arasını bozmak isteyebilir vb her güzel kelimelerle konuşan sizin iyiliğiniz için konuşmayabilir, her süslü işler yapan sizin iyiliğiniz için çalışmayabilir. Şeytan da Hz Âdeme şöyle yemin etmişti."Ben sizin iyiliğinizi istiyorum diyerek yemin etmişti." (Araf suresi)Sıddîklerise; Yüce ALLAH'tan ve Rasulünden gelen ilahi emir ve yasakları sorgulamadan nefsine ağır, zor gelse bile; canı sıkılsa bile, insanların ne deyip ne demediğine bakmaksızın sadece Yüce ALLAH ve Resulü emretti diye kabullenmek ve yerine getirmektir. Yüce ALLAH'ın ve Rasulullah Efendimizin yasakladığı söz ve işleri ise Sıddîk beğenip beğenmediğine bakmadan; menfaatine uyup uymadığına bakmadan insanların ayıplamasını dikkate almadan hemen terk etmektir. Şehit ise; ALLAH'ın mukaddesatına canı pahasına şahitlik eden, bu uğurda can vermeyi göze alan Müslüman. ALLAH'ın korunmasını ve yükseltilmesini istediği mukaddes değerler için mücadele ederken ALLAH uğrunda can veren yiğitlerdir. Salih ise; ALLAH rızası için hayatını devam ettiren, yaptığı her işte ihlâslı ve samimi olan, dünyevi kaygılar gütmeyen; bir iş yaptığında veya yapmadığında sadece Allah rızası için hareket eden kıymetli mü'minlerdir. YüceALLAH bu insanlar için ne güzel arkadaş ifadesini kullanmış ve bunlardan övgüyle bahsetmiştir. Cenab-ı ALLAH'ın nimet verdiği kimselerden olmak için bize rehber teşkil edecek mukaddes şahsiyetler. Bizlerde bu ayette beyan edilen bu zatlar gibi Allah yolunda gayretli olur isek YüceALLAH'ın cennet nimetine kavuşmamız mümkün olacaktır. ALLAH'tan bu ayetten nimet verdiği ve övgüyle bahsettiği kullarında olan iman, itikat, itaat ve takvadan bizlere de vermesini istemektir.

* Cenab-ı ALLAH bizler aynı zamanda bu tür insanlarla arkadaş olmamız gerektiği hususunu da hatırlatmaktadır. Ayetin sonunda yer alan onlar ne güzel arkadaştır ifadesi bizim ahirette kazançlı çıkmamız içinde dünyadaki arkadaşlarımızın iyi, güzel ve Rabbimizin nimet verdiği kimselerden olması gerektiği vurgulanmaktadır. Yüce ALLAH Furkan suresinde kıyamet gününde bazı kimselerin dünyada kötü arkadaş edinmeleri sebebiyle pişman olacaklarını haber verirken söyle buyurmaktadır. "Hak yoldan ayrılan kimse pişman olacak elini ısıracak ve şöyle diyecektir, keşke Rasulün yoluna gidenlerle birlikte arkadaş olsaydım diyecektir" Yüce ALLAH sizi ahirette felakete götürmeyecek kişilerle arkadaş olun diye bizi uyarmaktadır.

* Gazaba uğramışların ve Sapıtmışların değil: Gadap çirkin, iğrenç bir iş yapma sunucunda sevgiyi, rızayı kaybetmek ve azabı hak edecek duruma gelmektir. ALLAH'ıngadabıALLAH'ın razı olmaması ve karşılığında ise cezalandırmasıdır. Bu duruma gelmek ise sapıtmaktır. Mü'minALLAH'ın hidayetine tabi olacak gadaptan ve sapkınlıktan kendisini korumuş olacaktır. Müslüman Allah ı razı etmek için; ALLAH'ın emir ve yasaklarına riayet etmelidir. ALLAH'ın nimet verdikleri Allah ı razı etmek için doğru yola erişmek için gayretli olurlar. Bu ayette ALLAH'ın en doğru yolum dediği hidayet yoluna gitmeyenlerin sapıtmışlar ve azabı hak etmişler olduğunu açıkça görebiliyoruz. ALLAH'a ibadet ve kullukla, Ondan bu konuda yardım istemekle hidayete -en doğru yola- ulaşmak zorundayız. Aksi halde gazaba uğramak ve sapkınlığa düşme tehlikesi aşikârdır. Gazaptan ve sapıklıktan kurtaracak ve uzak edecek nimetleri Rabbimizden niyaz etmektir. Bu ayette Müslüman ALLAH'tan üç şeyi istemektedir. 1) ALLAH'ın nimet vermediğin kimseler gibi olmamayı, 2) Gazaba ve azaba uğrayacak kişilerden olmamayı ve 3) En doğru yola iletmesini istemek ve bu yoldan sapmamayı istemektedir. ALLAH'ın nimet verdiği kimselerden olmak nasıl kurtuluşa götürüyor ise; ALLAH'ın nimet vermediği kimselerden olmak mü'mini azaba ve sapıklığa götürecektir. ALLAH'ın hidayetinden, yardımından uzak kalmamayı yine Allah tan istemektir. Bunlardan uzak kalmak Allah yolundan sapıtmak ve azaba uğramaktır. Burada gazaba uğramayacak ve sapkınlığa düşmeyecek kimseler gibi olmayı ALLAH'tan niyaz etmektir.

(Sürecek)

Gülben Ergen'in aile dizisinde rol almasına tepki

'Aileyi korumak için Gülben Ergen'e ihtiyacımız yok'

İnsani Değerler Platformu(İDP), Gülben Ergen'in Ailem dizinde rol almasına tepki gösterdi. Platformdan yapılan açıklamada, LGBT aktivistliği yapacak kadar kendini belli eden Gülben Ergen'e, değer eğitimini önceleyen, zorunlu eğitimi tartışmaya açan ve mevcut şartları zorlayan Milli Eğitim'in aile temalı dizisinde rol verilmesinin kabul edilemez olduğu belirtildi.

Konuyla ilgili yapılan açıklamada şu ifadelere yer verildi:

"2025 yılı Cumhurbaşkanı Recep Tayyip Erdoğan tarafından "Aile Yılı" olarak ilan edilmiş, bu kapsamda yıl boyunca ailenin korunması ve güçlendirilmesine yönelik çeşitli etkinlikler, kampanyalar ve projeler hayata geçirilmişti. Halen bu kapsamda aile festivalleri, aile zirveleri, sempozyumlar ve panellerle de mesele gündemde tutulmaya çalışılmaktadır.

Bu haliyle 2025 yılının "Aile Yılı" ilan edilmesi, milletimizin köklü aile yapısının korunması, güçlendirilmesi ve geleceğe taşınması adına son derece kıymetli bir irade beyanıdır. Bu çerçevede atılan her adımın, fata uygun, ahlâk merkezli ve manevî temelli bir aile anlayışını tahkim etmesi hayati önemdedir ve meselenin her yıl bu duyarlılık ve titizlikle gündemde tutulması zorunludur.

Ancak tam da bu kıymetli çabalar sebebiyle, aile kurumunun korunmasına yönelik çalışmalarda yapılan bazı tercihler bizlerde ciddi bir hayal kırıklığına yol açmaktadır. Zira aileyi koruma iddiasıyla yürütülen projelerde, hayatı ve duruşuyla örnek teşkil etmeyen popüler figürler yerine; gerçekten aile değerlerini yaşayan, şahsiyetiyle güven veren, gençler için rol model olabilecek sanatçılar ve toplumsal şahsiyetlerle çalışılması gerekmektedir. Aksi hâlde verilen mesaj zedelenmekte ve değer temelli eğitim vizyonuyla açık bir çelişki oluşmaktadır.

Aile, yalnızca sosyolojik bir yapı değil; inancımızın, ahlâkımızın ve medeniyetimizin taşıyıcı sütunudur. Kur'an'ın emrettiği iffet, edep, hayâ ve neslin korunması ilkeleri; bu topraklarda asırlardır toplumu ayakta tutan temel esaslardır. Bugün ise LGBT ideolojisi, cinsiyetsizleştirme projeleri ve fıtratı inkâr eden küresel kültürel dayatmalar, başta çocuklarımız olmak üzere toplumun bütün dokusunu tehdit eder hâle gelmiştir.

Tüm bu gerekçelerle birkaç yıl önce LGBT aktivistliği yapacak kadar kendini belli eden Gülben Ergen'e, değer eğitimini önceleyen, zorunlu eğitimi tartışmaya açan ve mevcut şartları zorlayan Milli Eğitim'in aile temalı dizisinde rol verilmiş olması kabul edilemez. Aynı şekilde LGBT lobilerine karşı canhıraş mücadele eden Aile Bakanının da aynı karede bu şahsı "ailemizin annesi" olarak konumlandırmasına makul bir izah getirmek de mümkün değildir.

Küresel ve organize bir şekilde saldırı altında olan aileyi korumak için bu tür insanlara ihtiyacımız yok. Başta sosyal hayat, ekonomi, eğitim ve medya olmak üzere daha yapısal tedbirler alınmalıdır. Çalışma hayatı aileyi koruyacak şekilde düzenlenmeli, aile dostu ve ev hanımlarını destekleyecek mali politikalar geliştirilmelidir. Her türlü melanetin ve sapkınlığın meşrulaştırıldığı sosyal medya, gündüz kuşağı programları, televizyon dizileri, sapkın lobilerin emrindeki dijital platformların yayınları sıkı denetimlere tabi tutulmalı ve gerekiyorsa yasaklanmalıdır.

Bugün ihtiyacımız olan şey; makyajlanmış kampanyalar değil, nesli koruyan güçlü bir değer siyaseti, kararlı bir eğitim iradesi ve ahlâk temelli bir toplumsal duruştur. LGBT ideolojisinin, cinsiyetsizleştirme projelerinin ve fıtratı bozan tüm kültürel akımların açık ve net şekilde reddedilmesi, artık tercih değil bir beka meselesidir." (Haber Merkezi)

Başhekim Doç. Dr. Muhammed Gömeç, Onkoloji Servisi ve Kemoterapi Ünitesini ziyaret etti.

Başhekim Muhammed Gömeç'ten Dünya Kanser Günü ziyaretleri

Hitit Üniversitesi Erol Olçok Eğitim ve Araştırma Hastanesi Başhekimi Doç. Dr. Muhammed Gömeç, Onkoloji Servisi ve Kemoterapi Ünitesinde tedavi gören hastaları ziyaret etti.

Başhekimlikten yapılan açıklamaya göre, Gömeç, Dünya Kanser Günü dolayısıyla düzenlediği ziyarette hastalarla görüştü.

Hastalara geçmiş olsun dileklerini ileten Gömeç, birim sorumlularından yürütülen çalışmalar hakkında bilgi aldı.

Çorum Kanserle Sağlıklı Yaşam Derneği (KA-DER) Başkanı Bekir Şahin ve dernek üyeleri de Başhekim Gömeç'i ziyaret ederek, kanserli hastaların tedavi sürecine katkılarından ötürü teşekkür etti.

Gömeç, hastalara yönelik sağlık hizmetlerinin kapsam ve niteliğinin geliştirilerek sürdürüleceğini ifade etti.(AA)

Başhekim Doç. Dr. Muhammed Gömeç, hastalara geçmiş olsun dileklerini iletti.

Çorum'a kuvvetli rüzgar uyarısı!

FATİH BATTAR

Meteoroloji Genel Müdürlüğü, Çorum için bugün kuvvetli rüzgar ve fırtına uyarısında bulundu.

Kuvvetli rüzgar ve yer yer fırtınanın saatte 50 ile 80 km arasında esmesi bekleniyor.

Meteoroloji, olumsuz hava şartları nedeniyle ulaşımda aksamalar, çatı uçması, ağaç ve direk devrilmesi gibi risklere karşı dikkatli olunması gerektiğini belirtti.

Ayrıca soba ve doğal gaz kullanımına bağlı olarak yaşanabilecek zehirlenmelere karşı da tedbirli olunması çağrısında bulunuldu.

YİTİK

0001-0050 ARASI 1 CİLT PERAKENDE SATIŞ FİŞİ

0201-0250 ARASI 1 CİLT PERAKENDE SATIŞ FİŞİ KAYBETTİM. HÜKÜMSÜZDÜR.

HAYDAR ÖZLÜ
HASAN PAŞA VERGİ DAİRESİ
VN : 7020082825
TC : 38956101878

(Ç.HAK:210)

YİTİK

Çorum Göç İdaresi'nden almış olduğum kimlik belgemi kaybettim, hükümsüzdür.

Hasan Al Ayid AL İSA
Ayed oğlu
01.01.2001 doğumlu
99414594588 kimlik nolu

Saat Kulesi Karşısı
Devren Satılık
Yada Kiralık
Dükkan
0 532 614 75 04

TOPLANTIYA ÇAĞRI

Hayatboyu Eğitim Bilim Sanat Kültür Derneği'nin 2026 Yılı Olağan Genel Kurul Toplantısı, 23 Şubat 2026 Pazartesi günü saat 17.00'de, Ulukavak Mahallesi Akpınar Caddesi No:2 adresinde bulunan Çorum Halk Eğitimi Merkezi Müdürlüğü Konferans Salonu'nda yapılacaktır. Çoğunluk sağlanamadığı takdirde ikinci toplantı, 02 Mart 2026 Pazartesi günü, aynı yer ve aynı saatte gerçekleştirilecektir.

Üyelerimize saygıyla duyurulur.

Ünal YÜCE
Hayatboyu Eğitim Bilim Sanat Kültür Derneği Yönetim Kurulu Adına
Dernek Başkanı

GÜNDEM

1-Açılış ve yoklama
2-Divan heyeti seçimi
3-Yönetim Kurulu faaliyet raporunun görüşülmesi
4-Denetim Kurulu faaliyet raporunun görüşülmesi
5-Bilanço ve tahmini bütçenin görüşülmesi
6-Yeni Yönetim Kurulu ve Denetim Kurulu'nun seçilmesi
7-Dilek ve temenniler
8-Kapanış

T.C. ÇORUM İCRA DAİRESİ 2018/60051 ESAS TAŞINMAZIN GAZETE VEYA İNTERNET HABER SİTESİ İLANI

Örnek No:55*

Bir borçtan dolayı aşağıda cins, miktar ve değerleri yazılı mallar satışa çıkarılmış olup mahcuzun ayrıntılı görsellerine, artırmaya ilişkin şartlara ve ayrıntılı açıklamalara **esatis.uyap.gov.tr** adresi üzerinden **2018/60051 ESAS** sayılı dosya numarası ile erişim sağlanabilir.

Satılmasına karar verilen taşınmazın cinsi, mahiyeti, bulunduğu yer, muhammen kıymeti ve önemli vasıfları:

TAŞINMAZIN

Özellikleri : Çorum İli, Merkez İlçesi, Karakeçili Mahallesi, 143 Ada, 11 Parsel, 705,00 m² yüz ölçümünde ana gayrimenkulü "Sekiz Katlı Yirmi Dört Daireli Bahçeli Kargir Apartman" vasfında, "Kat Mülkiyeti" kurulu, 1/24 arsa paylı, 4.Kat, 13 Bağımsız Bölüm Numaralı "Mesken" niteliğinde taşınmazın tamamı satılacaktır.

Adresi : Karakeçili Mahallesi, Fatih Caddesi, Fatih Apt., No: 41/13 Çorum Merkez

Yüzölçümü : 705,00 m2

Arsa Payı : 1/24

İmar Durumu :Var, İnşaat tarzı Ayrık Nizam 8 Katlı Ticaret + Konut Alanı

Kıymeti : 3.500.000,00 TL

KDV Oranı : %1

Kaydındaki Şerhler: Tapu kaydındaki gibidir

Artırma Bilgileri

1.Artırma	Başlangıç Tarih ve Saati : 15/04/2026 - 12:01 Bitiş Tarih ve Saati : 22/04/2026 - 12:01
2.Artırma	Başlangıç Tarih ve Saati : 13/05/2026 - 12:01 Bitiş Tarih ve Saati : 20/05/2026 - 12:01

(İİK m.114 ve m.126)

(*) İlgililer tabirine irtifak hakkı sahipleri de dahildir.

Resmi İlanlar: www.ilan.gov.tr'de
Basın no ILN02394109

Çorum Belediyespor Türkiye üçüncüsü

Kocaeli Darıca'da yapılan U 17 Türkiye Serbest Güreş Şampiyonasında Çorum Belediyespor güreşcileri iki gümüş madalya kazandılar. Çorum Belediyespor'dan Yusuf İltaş 51 kiloda Osman Kaplan ise 71 kiloda finalde kaybederek Türkiye ikincisi oldular. Çorum Belediyespor takım sıralamasında da Şahinbey Belediyespor ve Tedaşspor'un ardından 72 puanla üçüncülük kupasını kazandı.

51 kiloda Yusuf İltaş final maçını kaybederek Türkiye ikinciliği ödülünü aldı

Murat KARASU

U 17 Serbest Güreş Türkiye Şampiyonasında Çorum Belediyespor kulübü sporcularından iki gümüş madalya kazandı. Kocaeli'nin Darıca ilçe spor salonunda yapılan U 17 Serbest Güreş Türkiye Şampiyonasında Çorum Belediyespor'dan Yusuf İltaş ve Osman Kaplan finalde kaybederek gümüş madalya kazandılar.

51 kiloda mindere çıkan Çorum Belediyespor'dan Yusuf İltaş eleme maçlarını kazanarak yükseldiği final maçında Şahinbey Belediyespor'dan Muhammet Gölhna ile karşılaştı. Rakibine mağlup olan Yusuf İltaş ikinci olarak gümüş madalyanın sahibi oldu.

71 kiloda mücadele eden Osman Kaplan da zorlu eleme maçlarını kazanarak finale yükselmeyi başardı. Final maçında Beşiktaş kulübünden Cemal Yiğit Purcu ile karşılaşan Kaplan maçı kaybetti ve ikinci olarak gümüş madalya kazanan ikinci Çorum Belediyespor güreşcisi oldu.

Şampiyonada Çorum Belediyespor'dan Mehmet Ali Poyraz 60 kiloda sekizinci 45 kiloda Emirhan Karabıyık ve 71 kiloda Milli Eğitimspor'dan erdem Güneş dokuzuncu, Milli Eğitimspor'dan Mümin Korucu ise onuncu oldu.

Yapılan müsabakalar sonunda Şahinbey Belediyespor takımı 87 puanla takım birinciliğini kazanırken Tedaşspor kulübü 79 puanla ikinci Çorum Belediyespor 72 puanla üçüncü Kahramanmaraş Büyük Şehir Belediyespor ise 60 puanla dördüncü oldu.

Şampiyona bugün yapılacak beş sıkletin final maçları ile sona erecek. Ardından da U 17 Grekoromen Türkiye Şampiyonası başlayacak.

71 kiloda Türkiye ikincisi olan Mustafa Kaplan ödül töreninde kürsüde

Takım halinde Türkiye üçüncüsü olan Çorum Belediyespor güreş takımı Federasyon BaşkanıTaha Akgül ile

Çorum FK U 14 takımı grubunda namağlup liderliğini sürdürüyor

Gelişim'de U 14 ve U 15 play-off heyecanında

U 14 ve U 15 Gelişim Liginde Arca Çorum FK play-off mücadelesinde büyük avantaja sahip. Kırmızı Siyahlı takımın U 14 kadrosu açık ara liderliğini namağlup olarak sürdürüyor. U 15 takımı ise ikinci sırada. Kırmızı Siyahlı takımlar bu hafta sonu Boluspor deplasmanında kalbetmemeleri halinde play-off yolunda çok daha rahatlayacaklar.

Murat KARASU

Arca Çorum FK Gelişim Liginde U 14 kategorisinde yoluna lider ve namağlup olarak devam ederken U 15 takımı ise ikinci sırada play-off mücadelesini sürdürüyor.

U 14 Liginde 16. hafta maçlarında Çorum FK sahasında Kastamonuspor karşısında zorlansada rakibini 1-0 yenerek 13 galibiyetini aldı ve ligde namağlup açık ara liderliğini sürdürdü. Kırmızı Siyahlı takım ligin 17. hafta maçında pazar günü Boluspor ile zorlu deplasmanda karşılaşacak. Ligde son yedi hafta maçlarında Çorum FK U 14 takımı büyük bir sürpriz olmaz ise play-off hakkını büyük oranda garantiledi.

U 15 Liginde ise Çorum FK geçtiğimiz hafta sonu kritik maçta Boluspor'u evinde geriden gelerek 2-1 yenerek ligde ikinci sıradaki yerini sağlama aldı. Kırmızı Siyahlı takımın U 15 kadrosu bu hafta sonu play-off yolundaki diğer kritik maçta üçüncü sırada bulunan Boluspor ile deplasmanda karşılaşacak. Bu maçı kazanması halinde final grubunu büyük oranta garantileyecek

U 14 Gelişim Ligi 11. Grup

Haftanın toplu sonuçları:

Arca Çorum- GMG Kastamonuspor : 1-0
Soysalspor - K. Ereğli Belediyespor : 1-2
Düzcespor - Amasyaspor FK : 2-1

	TAKIMLAR	O	G	B	M	A	Y	P
1	A. Çorum FK	16	13	3	0	43	6	42
2	Düzcespor	16	9	6	1	36	14	33
3	Kastamonuspor	16	9	2	5	48	22	29
4	Boluspor	14	6	3	5	26	21	21
5	Soysalspor	15	6	1	8	34	26	19
6	Ereğli Belediye	15	4	1	10	17	33	13
7	Zonguldakspor	14	4	0	10	17	29	12
8	Amasyaspor	14	1	0	13	7	77	3

U 15 Gelişim Ligi 11. Grup

Haftanın toplu sonuçları:

Arca Çorum- GMG Kastamonuspor : 2-1
Soysalspor - K. Ereğli Belediyespor : 0-3
Düzcespor - Amasyaspor FK :5-0

	TAKIMLAR	O	G	B	M	A	Y	P
1	Düzcespor	16	13	2	1	54	12	41
2	A. Çorum FK	16	12	0	4	48	20	36
3	Boluspor	14	8	3	3	45	19	27
4	Kastamonuspor	16	8	3	5	48	33	27
5	Ereğli Belediye	15	7	2	6	31	30	23
6	Soysalspor	15	3	3	9	13	28	12
7	Zonguldakspor	14	2	1	11	12	48	7
8	Amasyaspor	14	0	0	14	7	68	0

Haftanın Maçları:8 Şubat Pazar

Boluspor - Arca Çorum FK.
Karadeniz Ereğli Belediye- Zonguldakspor.
Sosyaspor- Amasyaspor.

Özmez'den Başkan Çizikci'ye ziyaret

Murat ÇETİN

Trabzon'da yapılan U 23 Kadınlar Türkiye Güreş Şampiyonasında üçüncü olan İskilip Belediyespor güreşcisi Büşranur Özmez Belediye Başkanı İsmail Çizikci'yi ziyaret etti.

Ziyaret sırasında Büşranur Özmez katıldığı Türkiye Şampiyonası hakkında bilgiler verdi ve destekleri için Belediye Başkanı İsmail Çizikci'ye teşekkür etti.

Başkan Çizikci ise Büşranur Özmez'i 2026'nın ilk madalyasını kazandığı için tebrik ettib Çizikci bu başarıda emeği geçen kıymetli antrenörlere. kulüp yöneticilerini tebrik etti ve Büyranur Özmez'e katılacağı milli takım müsabakalarında başarılar diledi.

Liseli Gençler Taekwondo il birinciliği erkekler ile sona erdi

Üç maçlık il birinciliği

Murat KARASU

Liseli Genç erkekler Taekwondo il birinciliğinde sadece üç maç yapıldı. Sadece 12 sporcunun katıldığı il birinciliğinde altı sıklette sporcular rakipsiz olarak maç yapmadan il birinciliğini kazanırken üç sıklette ise yapılan birer maç sonunda madalyalar sahiplerini buldu.

45 kiloda Başöğretmen Anadolu Lisesi'nden M. Eymen Avcıooğlu 48 kiloda Mimar Sinan Anadolu Lisesi'nden Uğur Bayraklı, 51 kiloda Şehit Mustafa Solak Anadolu Lisesi'nden Abdullah Özbay Demir, 59 kiloda TOBB OSB Mesleki ve Teknik Anadolu Lisesi'nden Murat Bilgin, 63 kiloda Osmancık İsmail Karakaş Lisesi'nden Kerem Kavaklı, 78 kiloda Özel Sınav Anadolu Lisesi'nden Eren Erden rakipsiz olarak birinci oldular.

55 kiloda Şehit Emin Güner Mesleki ve Teknik Anadolu Lisesi'nden Beytullah Buğra Yetik birinci Turizm MTAL'den Aytekin Seyis ikinci oldu. 68 kiloda Özel Boğaziçi Lisesi'nden Kuzey Ahmet Doğu birinci Mehmetcik Anadolu Lisesi'nden Poyraz Kasırga ikinci oldu. 73 kiloda Spor Lisesi'nden Tuğay Yolal birinci Şehit Mustafa Solak Anadolu Lisesi'nden Yusuf Turan ise ikinci oldu.

Taekwondo İl Temsilcisi İshak Kepçeli birinci olan sporcuların 6-8 Mart tarinlerinde Tokat'ta yapılacak yarı final grup maçlarında mücadele etmeye hak kazandıklarını söyledi. Yarı final müsabakalarında Çorum'u en güzel şekilde temsil etmek için ellerinden gelen mücadeleyi vereceklerini inandığını belirterek tüm sporculara başarılar dileğinde bulundu.

Lseli Gençler Taekwondo il birinciliğinde görevli hakemler Gençlik ve Spor İl Müdürü, Şube Müdürü ve İl Temsilcisi ile

Budokaido il birinciliği hafta sonunda yapılacak

Fatih AKBAŞ

Budakaido il birinciliği hafta sonunda yapılacak. Wushu İl Temsilcisi Bekir Bolat, Budakaido İl birinciliği ve teşvik müsabakalarının hafta sonunda Çorum Belediyesi Spor Hizmetleri Müdürlüğü Spor Salonunda yapılacağını söyledi.

Minik, yıldız, ümit, genç ve büyükler kategorisinde yapılacak Budokaido il birinciliğinde sıkletlerinde birinci olan sporcuların 12-15 Şubat tarihleri arasında Yalova'da yapılacak olan Türkiye Şampiyonası ve milli takım seçmesinde ilimizi temsil edecekler.

İl Temsilcisi Bekir Bolat yarın ve pazar günü Çorum Belediyesi Spor Hizmetleri Müdürlüğü Spor Salonunda yapılacak il birinciliğine tüm spor severleri davet etti. Bolat müsabakalar sonrasında dereceye giren kulüplere kupa sporculara ise madalya verilecek.

Merkez U 13 takımlarına saha uyarısı

Fatih BATTAR

Futbol İl Temsilcisi Engin Ayan u 13 Liginde mücadele edecek merkez takımlarının maçların oynanacağ sahada 1 veya 2 nolu saha tercihlerini 12 Şubat perşembe gününe kadar İl Temsilciliğine bildirmelerini istedi.

Ayan merkez takımlarının ev sahibi olduğu U 13 maçlarını oynamak istedikleri sahayı 1. Saha veya 2. Saha olarak 12 Şubat perşembe gününe kadar imzalı mühürlü olarak İl Temsilciliğine PDF olarak göndermelerini istedi.

Talepler aynı sahada olması halinde maçların pazar gününe kalabileceğini belirten Ayan 'Devane sahasında Gelişim Ligi, Nazmi Avluca'da U 17 Kadırlar Ligi oynandığı için maçların cumartesi veya pazar oynanacağına il temsilciliği programa göre karar verecektir. U 14 play-off ligi müsabakası olan takımların U 13 ligi maçları cumartesi günü oynaracaktır' dedi.

Çorum Hakimiyet
Spor
6 ŞUBAT 2026 CUMA

Halil ÖZTÜRK

Arca Çorum FK yarın Vanspor ile deplasmanda oynayacağı zorlu maçın hazırlıklarını dün yaptığı taktik çalışma ile tamamladı. Kırmızı Siyahlı takımda tüm hesaplar galibiyet üzerine yapılıyor.

Kırmızı Siyahlı takımın dün öğlen saatlerinde Tesis Fitnes salonunda yaptığı antrenmana tüm futbolcular katıldılar. Salonda yapılan kuvvet ve aktivasyon hareketlerinin ardından sahaya geçen kırmızı siyahlı takım Teknik Direktör Hüseyin Eroğlu yönetiminde haftanın son çalışmasını yaptı.

Topla yapılan dar alaanda pas çalışmasının ardından önce yarı sahada sonra ise tam sahada taktik çalışma yaptıran Teknik Heyet Vanspor maçının son taktiklerini uygulattı. Bu çalışmanın ardından tam sahada Vanspor maçının taktiğini yaptıran Teknik Direktör Hüseyin Eroğlu son uyarılarda bulundu. Çalışmanın son bölümünde kaleyi oyun oynayan kırmızı siyahlı futbolcuların hayli neşeli oldukları gözlendi,

Kırmızı Siyahlı takım bu çalışma ile Vanspor maçının hazırlıklarını tamamladı ve bugün öğlen saatlerinde Ankara'dan Van'a uçacak.

Arca Çorum FK ligin 24. haftasında bugün Vanspor ile deplasmanda oynayacağı maçın hazırlıklarını tamamladı. Kırmızı Siyahlı takım dün Vanspor maçının son taktik çalışmasını yaptı ve bu öğlen saatlerinde Ankara'dan Van'a uçacak.

Van maçına FİFA hakemi

Çorum FK'nın yarın Vanspor ile oynayacağı zorlu maçı FİFA hakemi Atilla Karaoğlan yönetecek. Karaoğlan Çorum FK'nın 16-17 sezonunda evinde Sancaktepe'ye 2-1 yenildiği maçı yönetti. Ev sahibi Vanspor'un ise 14-15 ve 16-17 sezonunda iki iç saha maçında bir galibiyet bir beraberlik aldığı maçları yönetti.

Halil ÖZTÜRK

Arca Çorum FK'nın yarın Vanspor ile deplasmanda oynayacağı zorlu maçı FIFA hakemi Atilla Karaoğlan yönetecek. Sakarya'lı hakem Atilla Karaoğlan bugüne kadar Çorum FK'nın bir maçında düdük çaldı. 16-17 sezonunda Çorum FK'nın 3. ligde mücadele ettiğinde evinde Sancaktepe Belediyespor'a 2-1 yenildiği maçı yöneten Atilla Karaoğlan Vanspor'un ise çok eski tarihlerde iki iç saha maçında düdük çaldı. Karaoğlan 14-15 sezonunda Vanspor'un Maraşspor'u 1-0 yendiği 16-17 sezonunda ise evinde Altay ile 2-2 berabere kaldığı maçlarda düdük çaldı.

FİFA Kokartlı hakem 39 yaşındaki Atilla Karaoğlan bugüne kadar 263 profesyonel maçta düdük çaldı. 1. ligde 28 maçta düdük çalan Karaoğlan'ın yönettiği bu maçlarda 12 ev sahibi takım kazanırken üç maç berabere bitti 13 maçtan ise deplasman takımları galibiyet ile ayrıldı.

Maçta Karaoğlan'ın yardımcılıklarını İstanbul'dan Burak Sami Şad ile Adana'dan Ferhat Çalar yapacak. Maçın dördüncü hakemi de İstanbul'dan Emrullah Baydar.

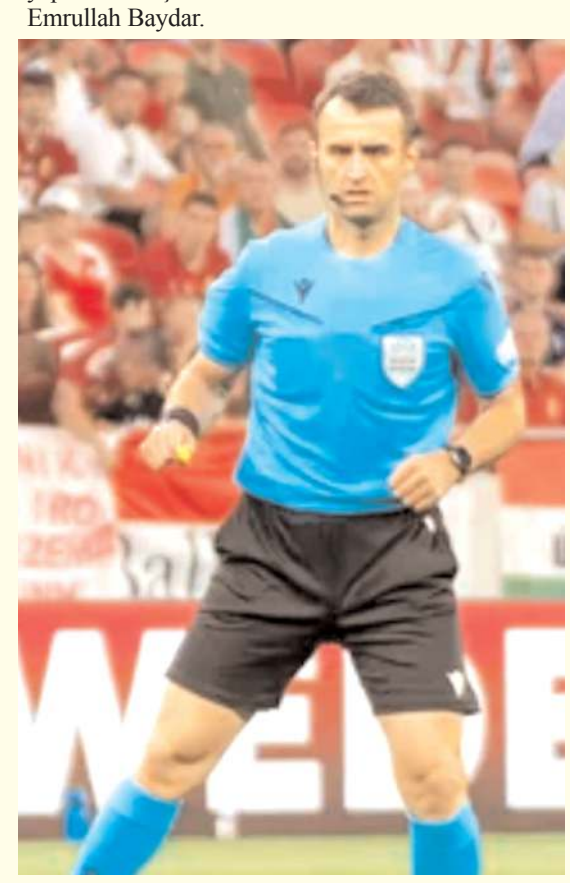

Trendyol 1. Lig haftanın maçlar ve hakemleri .

Cumartesi :
Sarıyer - Sivasspor:Ö. Tolga Güldibi (İstanbul).
Hatayspor- Erokspor: Ayberk Demirbaş (İzmir)
Vanspor- Çorum FK: Atilla Karaoğlan (Sakarya)
Pendikspor- Amedspor Batuhan Kolak (Antalya)
Pazar:
Serikspor-Iğdır FK: Melih Aldemir (İstanbul)
Keçiören-Bandırmaspor:Y. Ziya Gündüz (Sivas)
Adana Demir-Bodrum: Burak Pakkan (Ankara)
Ümraniye-İstanbulspor:Oğuzhan Aksu (Mersin)
Manisa FK-Boluspor:M. Ali Metoğlu (Rize)
Pazartesi
Sakaryaspor-Erzurum :Ali Yılmaz (Gaziantep)

Hentbol Klasman hakem ve gözlemcilere görev

Sami Öncel cumartesi Çorum, pazar Yozgat'ta iki maçta gözlemci olarak görev yapacak. Yasin Tabak ve Taner Adıkdı ise Yozgat'ta Kadınlar 1. lig maçında düdük çalacaklar.

Halil ÖZTÜRK

Hentbol'da Klasman Gözlemcisi Sami Öncel'e hafta sonu iki maçta görev. Klasman Hakemleri Taner Adıkdı ve Yasin Tabak'a ise kadınlar 1. lig maçın maçında görev verildi.

Hentbol Federasyonu Merkez Hakem Kurulundan yapılan açıklamaya göre bugün saat 15'de Kadınlar 2. Liginde Çorum Gençlikspor kulübü ile Bolu Belediyespor takımları arasındaki maçta gözlemci olarak Sami Öncel görev yapacak. Grupta Bolu Belediyespor 4 puanla ikinci Çorum Gençlikspor ise 2 puanla üçüncü sırada bulunuyor.

Pazar günü saat 13'de Yozgat Rıza Kayaalp Spor Salonunda MC Sistem Yozgat Gençlikspor kulübü ile Adana Şehit Ahmet Mehmet Oruç Spor Lisesi arasındaki maçı ilimiz klasman hakemleri Taner Adıkdı ve Yasin Tabak yönetecek. Maçta gözlemci olarak da ilimiz klasman gözlemcisi Sami Öncel görev yapacak Ligde son iki sırada bulunan takımlar ligde kalmak için mücadele ediyor.

Hentbol Klasman Gözlemcisi Sami Öncel ve Klasman Hakemleri Taner Adıkdı ve Yasin Tabak

Iğdırspor'da beş isimle yollar ayrıldı

Harun AKKAYA

Iğdırspor'da beş futbolcu ile ayrılık kararı verildi. Yeşil beyazlı kulüpten yapılan açıklamada Burak Bekaroğlu, Antoine Conte, Aaron Suarez, Valentin Eysseric ve Dorin Rotoriu ile ayrılık kararı verildi. Yeşil beyazlılarda transfer çalışmaları sürüyor.

[redacted]

Harun AKKAYA

Iğdır FK7nın tecrübeli ismi Caner Cavlun Serikspor yolunda. Yurt dışından 2017-18 sezonunda Şanlı Urfaspor'a transfer olan Caner Cavlun daha sonra Boluspor, Bandırmaspor takımlarında oynadıktan sonra 23-24 sezonundan itibaren Alagöz Iğdır FK takımına transfer olan Caner Cavlun transfer döneminde ligde kalma mücadelesi veren Serikspor ile büyük oranda anlaştı. Tecrübeli futbolcunun bugün resmi imzayı atarak Serikspor ile çalışmalara başlaması bekleniyor,

Harun AKKAYA

Ligde inişli çıkışlı bir grafik çizen Vanspor yarın sahasında Çorum FK ile oynayacağı maçın taktik çalışma ile sürdürdü. Vanspor tesislerinin karla kaplı zemininde yapılan çalışmaya tüm futbolcular katıldılar.

Teknik Direktör Osman Zeki Korkmaz yönetimindeki çalışmaya tüm futbolcular katıldılar. Pas çalışması ile başlayan antrenman daha sonra taktik çalışma ile devam etti. Bu çalışmada Teknik Heyet Çorum FK maçında oynatacağı onbir üzerinde arayış içinde olduğu gözlendi.

Bandırmaspor maçında kırmızı kart gören Cedric ve sarı kart cezalısı Oğulcan Çağlayan'ın yerine forvette oynatacağı isim üzerinde arayış içinde olduğu gözlenen Teknik Direktör Osman Zeki Korkmaz takımdan 90 dakika tam konsantrasyon istedi.

Vanspor Arca Çorum FK maçının hazırlıklarını bugün yapacağı antrenmanla tamamlayacak ve tesislerde kampa girecek.

Masis Gülük'ün yeni takımı MalatyaYeşilyurt

Harun AKKAYA

Türkiye'de ilk kez Çorum FK forması giyen Masis Gülük ligin ikinci yarısı için Malatya Yeşilyurtspor ile anlaştı.

2002 Belçika doğumlu Masis Gülük Türkiye'ye 2023 yılında arca Çorum FK ile geldi. Bir sezon kırmızı siyahlı takımda forma giydikten sonra 24-25 sezonunda kiralık olarak Vanspor'a verildi. Bu sezon başı Kırklarelispor ile anlaşan Masis Gülük Vanspor'da şampiyonluk yaşadığı Teknik Direktör Murat Yıldırım Malatla Yeşilyurtspor ile anlaşınca gelen teklifi kabul etti ve ikinci yarıda Malatya takımında forma giyecek.

Suat Kaya Aliağa'ya gitti

Suat Kaya ikinci yarı Aliağa forması giyecek

Harun AKKAYA

Üç sezon Çorum FK Forması giyen Suat Kaya ligin ikinci yarısı için Aliağa ile anlaştı. 22-23 sezonunda Ankaragücü kulübünden kiralık olarak gittiği Iğdır FK'dan Çorum FK'ya transfer olan ve üç sezon formasını giydiği kırmızı siyahlı takımda şampiyonluk sevinci yaşayan Suat Kaya bu sezon başında şampiyonluk hedefi ile sezona başlayan Kahramanmaraş İstiklalspor ile anlaştı.

Ligin ilk yarısında 16 maçta forma giyen Suat Kaya takımına üç gollük katkı sağladı. Suat Kaya'nın Aliaga FK'da forma giyen orta saha oyuncusu Hasan Kılıç ile takas edileceği öğrenildi.

Ligde iki takımda şampiyonluk mücadelesi veriyor. Lider Bursaspor'un ardından Maraş takımı üçüncü Aliağa FK ise dördüncü sırada bulunuyor.